大同報
（今日共出版三大張）
第一版
發行人 衣實田　編輯人 梁世鐸　印刷人 韓紹衡
印刷所 發行所 新京東六馬路 大同報社
電話（編輯局二一四七二四 營業局二一二〇九六）
振替口座 新京一七〇
報費 一份五分 一個月壹元三角 外埠壹元五角
廣告價 一行（五號字十二字）一大元

黨政府陷於分裂
陳誠率青年將校組新黃埔派
蔣介石已成爲"抗戰偶像"

【上海廿七日電】重慶政府、因受日本的制壓、國民黨右翼的反共攻勢、以及國內民衆的待望和平、全面都陷於崩潰的情勢中、陳誠一派的抗戰强硬派的陳誠擔負黃埔軍官學校教官時所養成的青年軍官爲中心、結成了『新黃埔派』的秘密組織、做爲新抗戰的紐帶、導重慶政府、去狂奔抗日、此種抗戰體制的再事分解、是值得注目、（圖＝上蔣介石、下爲陳誠）

五中全會前後的重慶空氣在共產黨和與之相提携的抗戰强硬派方面、很是失利、對於汪兆銘一派的的逐出、不能立即斷行的政界上層裡依然有CC團、藍衣社、和右翼政學會系統的分子、振共威勢、文治派方面、則利用反共氣勢、不顧及純正的三民主義、想要和抗戰强硬派相對抗、陳誠一派、有鑑及此、遂鼓動胡宗南、湯恩伯、衛立煌、劉峙、薛岳等中央直係將領和自己心腹青年軍官相連絡、以徹底抗戰爲目標結成了新黃埔派同時更使黨軍政三部按左記手段去繼續抗戰、

一、執陳誠牛耳的軍事委員會軍訓部由全國戰區選拔五十個師、加以猛訓練、實行再編制、成爲對於蔣介石整理師團堪比的政訓部隊、配備於西安、洛陽宜昌、重慶、萬縣、浣陵平江、常寧、貴陽及廣西省境的要地、擔任各戰區督戰的脚色、與配軍第一期工作終了同時則辭退程潛、張自忠、閻錫山、余漢謀等舊派軍人、衛立煌蔣鼎文、劉峙、薛岳、胡宗南　羅卓英等呼應陳誠各就任戰區司令官等的最大地位、

二、以强化抗戰爲名要求反共派的根據地國民黨改組各地黨部、使抗戰意識强烈的青年多數入黨、試行改造內部、最近頻頻傳說的各地黨部改組就是其一例的、

三、重慶政權最高機關的國民黨常務委員會、國民政府五院及最高國防委員會等各減低其機能、使其成爲名目上的機關、一切的權限完全集中於軍事委員會手、蔣介石的遠東特別保安隊的軍事委員會政治部全權悉依陳誠、周恩來的連絡而執行、形成抗戰主流與共產黨的合作機關決定第二期抗戰的最高政策、

如是重慶政權的一切實權全歸陳誠一派及共產黨去掌握、因而蔣介石遂變成了抗戰的偶像、像這樣强硬的方策必生反動、使汪兆銘派、國民黨右翼、新黃埔派以外的反共和平派及純正國民黨運動結束而凝結、重慶政權逐漸陷入了全面分裂的危機中、

翼城附近黨軍 徹底痛擊

【翼城廿七日電】翼城附近的敵軍八十三師四百四十九團政治大隊、第一後方補充團、及新編第六團第二運等約一千名、因日軍反擊、曾銷沈一時、其後因誤聽虛僞宣傳、以爲日軍僅留有少數部隊、其大部完全開走、所以自廿四日以來、又整備了反攻的體勢、想一鼓把日軍殲滅、遂在廿五日到廿六日之間、開始勇猛攻擊、待機中的日軍江藤部隊的一部、得到了此種消息後、當即予以徹底的痛擊、使敵軍受了很大的打擊、敵戰前的意氣完全打消、逃向山岳地帶、敵軍此次戰役、除死傷百五十名外、還遺棄了武器彈藥多數、俘虜共有百人云云、

運城北方 覆滅二千黨軍

【太原廿七日電】田中部隊二十四日晨、會將運城北方二十八公里三路李村攻擊因將於同日午後一時、將於同地屬於第十七師之敵覆滅、繼而更猛攻於同地北方八公里濤西村、濤庄北方高地附近蟠居的敵約二千、使其潰滅、敵遺棄屍體二百七十、主要滷獲品計有輕機關槍四、同彈藥三千、大槍三十四、同彈四千六百、其他多數、

再二十四日午後戰鬪、田中正義少佐、因親立陣頭、明於奮戰中、身遭敵彈壯烈戰死、

開始攻擊新四軍
亳縣東擊潰千餘黨軍

【濟南二十七日電】據日軍〇〇部隊發表稱、使敵軍第十二師潰逃的日軍北川部隊、更爲反擊正在北上的新編第四軍、於二十五日經由魯莊太康西南十八公里附近、正向淮陽前進之中、又率四枝隊刻已由歸德出發、經由拓城、向鹿邑急進之中、一方、山縣拔隊於二十五日正午、在龍崗集（亳縣東方二十五公里）逢遇約有一千餘之敵軍、當即包圍、予以殲滅、此役敵方遺棄死體、計有七百五十具

對美利己狡猾的質問
德國沒有回答必要
希總統在國會歷史的演說

【柏林廿六日電】希總統擬在廿八日在德國國會演說、事前在柏林共府內書齋口述其演說辭、廿六日命翻成英法意三國語文、現在翻成脫稿、其稿很長、演說須經約一小時半、共內容原則的含有如次四項、

一、希總統列舉那共斯的政治六年軍縮提案、不可侵條約提議、國境保障積極的援助等、及貢獻世界平和的事實、然而共間美國固持妨害世界平和的凡爾塞條約的態度、此外別無何等平和的貢獻、時至今日、一片反古的威爾遜十四個條正應燒却、羅大總統直時代的錯誤已極了、至於去年年底中歐新秩序建設尤如合併捷克問題、乃是按照編入國民自身的同意所出者、並力說僅因編入合併、就可確立平和、平和擁護者並不是善於口舌的大總統實在德意志國、

一、德意志的內治和外交乃是德意志的國策、絕對不許他國混入的、羅大總統對於德國、是將要在中間者前去提示有取締本國惡漢團、救濟失業者、義務的反問、

一、羅大總統、毫不顧及德國返還殖民地的正當要求和擴張貿易的要求祇是向德國要求、對於卅一國國境的保障認爲對於這種利已狡猾的質問、是沒有回答的必要尤其我從來在所有的機會裡會屢屢聲明、沒有攻擊任何國的意圖今再將此種意旨重聞中外、

一、我們認爲過激主義是不共戴天的仇敵因此是要和與此同盟而宣戰者去宣戰對於此種危險盲目的羅大總統就可說是很危險的文化敵人（照片＝希總統）

柏林商店停業 敬聽演說

【柏林廿五日電】希特勒總統答覆羅斯福大總統書翰豫想必張堂堂論陣的廿八日德國國會、在庫勞翰奧貝拉劇場、由正午開會、廿五日由蓋林格空相對各議員發出召集書、由正午約歷一時半之總統演說、由無電傳播於全德意志、全國小學校、工場官廳、屆時學童、勞働者事務員、均齊集一堂、聽此演說一方商店此前亦停止營業靜聽、

聞當日國會、新編入大德意志之保加利亞摩拉維亞保護領及默麥地方代表、亦將參加、八百議會傍聽票、業已發盡、全德國國民、靜待三日後之此歷史的瞬間云、

取締上海抗日言論
提示具體辦法
三浦總領事再照會富議長

【上海二十七日電】三浦上海總領事、本月十二日對富蘭克林市參事會議長、關於取締租界內抗日言論事宜、曾嚴重照會、對此富議長、對於該取締趣旨、當表贊成之意、並約定今後努力、但遞來對於取締、仍未見何等實績、且依然無正式答覆、故於二十六日午後三時、該總領事、又往訪富議長、根據前次照會、提示詳細具體的方法、照會實行取締、關於抗日新聞雜誌之取締提示具體的方法、此爲最初之事、其內容、係工部局及日本側兩警察官協同、隨時實行檢查租界內商店攤床等、揭載抗日記事者、即命沒收禁止販賣、富議長對於該照會、答以充分研究考慮云

向工部局建議 日青年剖腹

【上海廿七日電】廿六日午前十一時、工部局總務局揖宿次長室、有一青年、剖腹自殺、該青年是兒玉譽志夫所率的捧皇隊隊員井上良助（原籍福岡市妙樂寺町人）、實因抗日兇暴事件並華人抗日宣傳過於惡辣、工部局當局取締不當且故意加以擁護、所以憤怒之餘、剖腹企圖自殺惟留有陳情書、擬呈與領事館工部局、且有要求書、願爲盡節而辭世、幸當時經人救助、送到福民病院、生命蓋能保住、

西村陸軍次官 廿九日赴華

【東京廿七日電】西村陸軍政務次官及中井川同參與官豫定約亘三週間、爲慰問華中方面戰線視察現地起見、訂於廿九日由東京出發赴華

安南人與華人 發生衝突

【河內廿六日電】華人與安南人衝突、爾後益見惡化、關波加及其他各地、亦屢次發生衝突、於廿三日午後、東京州東海岸的炭坑地帶、因玩寶鬪架發端、以致安南人坑夫等千餘名、襲擊華人坑夫、商店等百餘家、並撒洋油放火、演起騷動、當時因有警官出勤、入夜方歸平靜、但安南人廿餘名、已被檢舉、目下人心極爲不安云

日政友會 黨內紛爭問題

【東京廿七日電】廿五日日本政友會開革新、反革新兩陣營有志會、另外又由砂田幹事長等開總務會、議定由松野、大口、砂田三委員充代表會見四幹部者、商辦其黨內爭紛收拾策、該三委員廿五日午前十一時、到芝三緣亭、會見該四幹部者、已有所協議、惟按現在該黨黨情觀之、總裁問題、似還未商到解決地步、或將請出久原、三土、吉澤、瀧田四長老出頭、亦未可知、和協乎決裂乎、轉機或將來到云、

美上院可決 明年陸軍預算

【華盛頓二十五日電】二十五日上院本會議、可決總額五億八百八十萬美金的來年度陸軍預算案云、

華南日軍與通信隊的活躍

調查滿洲鑛產資源
即將進行本格的準備

政府爲總動員日滿科學陣從事調查滿洲鑛產資源、刻已由東渡的星野長官與關係各方面迭經折衝、大體業已獲得成案、待該氏歸京後、即可進行種種準備、聞日本方面參加調查人選大體一任之於對滿事務局及其他日本方面機關、以網羅大藏、商工農林、拓務等省以及企劃院對滿事務局等關係官廳並三井、三菱、住友、野口、森築等鑛業關係會社權威者、惟此次計劃、係與從前的視察、殊異其趣、乃使技術的權威者、實地探查各鑛工業地帶、按諸滿洲資源開發方法、及其企業的價值與夫日滿生產力的擴充、以對於日滿鑛工業之調整問題等、徵詢共毫無隔閡意見、其結果則目下由日滿兩國政府正在折衝的日本工業對滿移駐方策及當此策定此後日滿物動計劃之際、實爲重要之參考材料、故其成果、各方面悉予以莫大之期待云」

大東港築港計畫
設建設局定八年完成

呼應東邊道富源開發於鴨綠江口建設計畫的大東港築港計畫、因有綜合的計畫實行築港、鐵道都市建設道路等全部門的必要、故決定設置大東港築港建設局、以作交通部外局、二十六日在交通部開審議會、最後的協商官制、待諸般國內手續、至來月十日前後、可公布該官制、

該港築港計畫概要、埠頭延長四粁、吞吐能力、二百萬噸、並能使四千噸級輪船靠岸、特計畫建設由臨港工業地帶安東連結臨江鐵道及安東大東港的高速自動車道路等、共完成豫定八年、九千萬圓工程費云、

張總理將於下月 前往實地視察
並慰問激勵地方官吏

我國張總理、前曾視察南滿阜新工業地帶及壺蘆島等地、今更擬俟機詳細視察全滿各地工業、並慰問及激勵地方官吏及特殊會社從業員二十六日乘安東省堀內次長來京、因該次長曾視察大東港大築港事業、並有大安東工業立地計畫、中央現地應須交換意見、所以親與該次長商議多時、擬在匆務無阻之範圍內、將在下月四、五日由京出發、視察各地四、五日間、

張總理對於開發產業及地方民生振興實情、抱有積極的熱意、大可期待、

築港計畫 日內將最後決定

於鴨綠江口投千萬圓巨費以八年計畫建設大東港築港頃爲審議行政處理、並建設豫算、特自二十六日午後二時於交通部會議室開協議會、居時有飯野交通部次長、堀內安東省次長、交通部、內務局、安東省關係者出席、關於建設豫算、資料調劑、詳細審議、及六時散會、關於細部與關係方面作技術的礎商、而三日內安東大築港計畫、將見最後的決定云、

星野長官 二十九日返京

【東京廿七日電】爲交涉日滿物動計畫、自本月十四日以來勾留於東京中的星野總務長官、現因一切交涉業已竣事、故定於二十九日由京路回新京云、

德機抵加爾各答

【加爾各答廿六日電】飛赴日本的戈布連機、廿六日午後一時十六分、已飛到加爾各答郊外達姆飛行場了、

英國系的護照
使用滿洲國名
新西蘭已有承認我國意

值此歐政局多事糾紛之際、德意反共陣容與英法陣容對立、其形勢逐漸惡化、惟東亞日滿華以一體不可分關係而努力一切建設、已得有種種的成績、其中我國自建國以來、軍政產業突飛猛進、外得各國承認、共國際地位得與日意等國並駕齊驅、蓋已獲得各國深刻認識、茲者三月間、駐日大使館接得外務局函件、有英人某、持有英國自治領新西蘭當局所發旅行證明書、該書上記載其旅行地、計有荷蘭、東印度、滿洲國等字樣、於此觀察、在英國之護照上記有滿洲國字樣者當以此爲第一次可見該新西蘭當局有承認滿洲國之意矣云、

国營新京賽馬
春季第一次 競馬 午前十時開場
四月廿八日（金）廿九日（土）三十日（日）
五月一日（月）二日（火）五日（金）六日（土）七日（日）
新京国立賽馬場

春耕貸款押品收據遺失聲明

啓者陳國福由柳河縣中央銀行 領名借春耕貸款押品收據遺失第一七號款 額九百元大照二十二張九百零二畝於康德五年八月五日不慎丟失除 請該行補發收據外特此聲明作廢
柳河縣聖河村聲明人 陳國福啓

緊急啓事

啓者敝社報差趙化民近因信用不良發生影射款項情弊茲被查出立即免職嗣後該趙化民無論如何事故凡用本社名義辦理錢款各事敝社概不負責並敝社各員以後收款如無本社印章收據即作無效各員亦不得借報費、抵償私債仰各界閣戶注意可也切切
大同報新民縣支社啓

失章作廢

啓者敝會內職員劉民生佩有二四三六號職別章李杜明誠二四三九號畢道恩二四四二號田陶麗坤二四三八號李蕙清二四四號田永善二四四四號孫奎武二四四五號共七枚均行先後遺失遍尋不得除呈請道德總會補發外特此登報聲明作廢
道德會四平街市內分會謹啓

荒山收據丟失聲明

啓者董芝蘭報領荒山一段計地二十四畝東至道西 張姓南本地北至大河坐落柳河縣五道溝村於民國十八年經縣署發給地價收單一張於康德四年三月因遷居不慎丟失除呈請縣署補發外登報作廢
柳河縣聲明人董芝蘭啓

焚燒抵押收據聲明

爲聲明事竊民於民國二十年二月間借農商貸款抵押品收據第四〇號一張 嗣後因爲匪患房屋焚燬將該收據一併焚燒 除請補發收據外特此聲明作廢
柳河縣聖河村住戶 滕國章啓

丟失續地照收據聲明

啓者敝人尹興業於民國十七年三月間經縣署當時發下續地照收據一張 次下則六十畝 坐落柳河縣安鎮村尹家屯於大同二年 胡匪變亂丟失嗣後無論落於何人手概作無效 除呈請縣署補發外登報聲明作廢
柳河縣聲明人 尹興業啓

失照聲明

敝有方君召名契尾一張宅地一四九方丈五三方尺半在新民街公發分所中街路南東至董春瑞 西至李溥廷 南至王德義 北至街事變時被匪搶去除請補發外特此聲明
新民街方儈啓

焚照聲明作廢

啓者左例大照八張均坐落柳河縣柳樹河村鄒家堡子於大同元年五月間刀匪變亂將照用小灰掩埋不料灰火燃燒除呈請縣署補發新照外登報作廢 例表如下

原領照名	照地	張數	等則	畝數	四至 東	西	南	北
宋兆德	同	一	中則	四畝五分	高姓荀心	程姓	山崗	台下
同	同	一	中則	九畝	同	同	同	同
同	同	一	中則	三畝六分	同	同	同	同
同	同	一	下則	八畝四分	同	同	同	同
同	同	一	下則	四畝五分	同	同	同	同
宋元吉	同	一	城則	二十畝	同	同	同	同
同	同	一	城則	二十四畝	同	同	同	同
同	同	一	城則	十五畝	同	同	同	同

柳河縣城聲明人宋玉林啓

設計簡易小住宅之圖案懸賞募集

一、募集趣旨　係以質實而招來健全之生活併對現下都市民之住宅難有所緩和有所補助不但房價低廉而且簡素處此建築資材不足之際必須以少量材料爲主用是之故茲募集對保健上而最有考案之市民小住宅設計圖
二、應募事項
（1）募集廣濶（不問國籍）
（2）應募之額數無限
（3）應募截止日期康德六年五月十日（到着）
（4）賞金一等五百圓（一名）二等三百圓（一名）三等壹百圓（三名）佳作（若干名）
（5）遞送處　新京特別市公署行政科
三、募集規定書乞向市公署行政科報告索取可也
四、主催者　新京特別市公署　新京商工公會　滿洲房產株式會社

舉行天長節慶祝典禮

一、自午前八時起至午後九時止　天長節祭（在吉林神社）
一、自午前九時起至午前十時止　拜賀式典各機關代表人（在賜明小學校）
一、自午前十時起至午前十一時　同　右市民一般（場所同右）
一、自午前十一時半起　舉行慶祝宴（在市公會堂）
一、慶祝宴會費國幣五角　一、報名日期、四月二十八日正午截止　一、報名場所、市公署庶務股

吉林市公署（電話四〇二〇）

興亞國民總動員大會

宣傳塔 設在三中井前

迎東亞新秩序建設之春、並示青春的滿洲國的意氣的五月二日訪日宣詔紀念日的興亞國民總動員大會爲期已迫在目前、主辦者的協和會、及政府各機關、現在正忙於準備之中、關於大會的諸種施設、也是在着着進行着於國都新京動員大會的氣氛、目下是一天一天的步向濃厚化了、現在在大同大街的三中井百貨店門前、自本月廿六日起、就有像寫眞般的宣傳塔、很美麗壯觀的建設在那裏了、（照片＝開始建立的宣傳塔）

建國廟 御造營

勤勞奉公式典

下月五日盛大舉行 順序業已規定

全國民衆崇仰的南嶺建國廟、自從興工以來、工程着着進步、當茲康德六年、東亞新秩序建設的時候、而協和會、青少年團國防婦人會及新京市公署、爲顯揚國民勤勞奉公的精神、對御造營的工程、實施勤勞奉公典禮、經關係方面的協議、決定下月五日午前十點、在建國廟御造營工事現場、舉行鄭重的奉公典禮、參加的人計協和會中央本部及首都本部的職員國民中央訓練處、建國廟建設工事關係者、外國青年代表、地方青年代表、各協和分會、青少年團以及義勇奉公隊總計約有數千餘人、映畫協和和放送局、爲攝取現場的情形向全國播送起見、也臨時出動、想屆時儀式的隆重、定可預卜、而開會的秩序、業已編定就緒、誌之如下、

一同入席、開會辭、滿日國旗揭揚、滿日國歌合唱、修祓、降神、獻饌、祝詞奏上、信條宣誓、請祓、下饌儀式（張協和會長、于首都本部長、橋本中央本部長、大橋奉仕中央訓練處長、于首都本部長）、玉串奉奠（神職、張會長、橋本中央本部長、大橋訓練處長于首都本部長）、撤饌、昇神、作業計劃報告（總務部長）、致詞（中央本部長）、萬歲三呼（滿洲帝國萬歲）、閉會辭、

建國紀念 運動大會 六月十七日在京舉行

由體育聯盟新京事務局主辦的建國紀念運動大會、定於六月十七日在兒玉公園運動場舉行、自市內各小中學、官廳、特殊會社等參數前來出場、料想該日的大會定能有一番的盛大情況

新任于大臣抵哈

【哈爾濱電】新任治安部大臣于琛澂氏、爲向第四軍管區方面致離任之辭、已於二十六日午後零時四十五分乘車抵哈、

首都警廳傳諭 修葺不良房屋

由於近來本市人口的激增、全市同感住房難、即多數糟朽不堪的房屋、市民也不得不冒險居住、不料近來竟連次發生塌房倒屋的慘事、更有昨日於長通路發生一幕塌倒壓人、一死二傷的慘劇、因此保安當局鑑於今後雨季之將臨、雨水漸多、對於一般建築年久的房屋、一經雨淋、難免再生塌房傷人事件、故爲防患未然計、乃擬傳諭各房主、對於不良房屋、應急速修葺、一方告諭住戶、如發現房屋之將倒或有坍塌危險者、務要早時修理、以免再生壓傷慘劇、

老嫗自縊慘死

有錢又有人因何尋短見？

現住軍用路西街二十七號有老嫗楊王氏者、年已七十五歲、原有二子、是河北省人、十幾年前帶着大兒子楊世增、因窮來此謀生、十幾年來、娘倆的苦勞血汗、積着了三十來間房、母子相度還很安樂、共次子多年也無音信、不料最近楊氏次子已死、次媳楊李氏孀婦乃攜兩個小孩投奔婆母而來、但該老婦以兒子已死、不願再收兒媳、又恐將來分她財產、乃思將次媳逐出、因此時常吵鬧、更時常動刀弄杖、以威脅次媳、曾於本月前動刀傷了頭皮、不料該老婦始終要以尋死駭唬兒媳可巧昨天又和兒婦口角起來、不知何時曾在屋中上了吊、及至今日（廿七）午前四時許、經家人發現、但早已氣絕身死、家人乃報告於警署檢驗中、是否有其他原因、尚在調查中、但老婦有錢有人、竟而自尋短見、未免太愚了、

古物商組合 將正式成立

醞釀已久至今方見諸設立之古物商組合、最近已得長通路警察署之許可、將於本月廿八日開設立總會後、即能開始辦公矣、按新京特別市內古物商約二百餘家、行商（買破亂者）不下千餘、該會成立後即着手辦理行商之許可及徹底防止贓物之買賣、以期杜絕市內竊盜事之發生、該會代表人智出北大街實符祥主人王實符代理、以候總會後、即能選出組合長以及辦事人員等云、

滿日少年交驩

在東京市後樂園庭園中 舉開盛況空前的懇談會

【東京電】滿洲國派遣協和少年團與大日本少年團聯盟代表東京少年團的交驩會、廿六日午後五時半起、在後樂園庭園舉開、滿洲側有派遣團長中島三郎氏以下團員六十九名、日本側竹下總長、二荒理事長以下役員及團員約八十名出席之下、首有二荒理事長與中島團長的致詞、兩國少年團代表朗讀交驩文、日有側三呼彌榮、滿洲側與此相應三呼萬歲感激的交驩式至此終了、同六時起在宴會場舉行懇談會、交換無隔意的意見在和氣靄靄裡九時半散會、

濱江省開弘報機關連絡會議

【哈爾濱電】濱江省弘報股主開管下弘報機關連絡會議廿六日午後一時在省公署會議室開會、首由哈爾濱憲兵隊本部特曹課長白濱少佐講演、繼續以岩尾庶務科長、加藤弘報股長爲中心、各情報責任者間討議關於省之宣傳弘報事務、於同四時散會

滿業副總裁 吉野氏赴奉

吉野滿業副總裁、爲視察計畫擴大的滿洲飛行機會社工場及新設的滿洲自動車會社、廿七日午前九時卅分、由新京赴奉、視察該兩社後再赴大連視察製油工場及營口鉄工場、五月一日可以歸京、

新民學院視察團 離京就赴日之途

於日本視察的途次而來京的北京中華民國國立新民學院第五期本科生四十八名、廿六日歷訪在京各機關、已終了視察後則乘午後十時五分新京發的列車離京、一行經由清津而東上預定約亘二週間視察日本各地、後於五月十八日歸回北京、

直木參議 抵承德慰軍

【承德電】直木參議、爲慰問滿日軍和視察起見、廿六日午後六時、搭車到了承德預定廿八日經古北口、在卅日回到新京、

滿華聯合防疫

我與臨時政府協商設委員會

保健司于傳染病流行季之前、爲期防止由華北方面侵入之虎列拉之萬全、乃與臨時政府內政部衛生局、爲講求共同對策、擬設立執行機關、企圖設置滿華防疫聯合委員會、依該機關辦理如左事項、

一、兩國中央政府統制國境檢疫、以使地方及檢疫所之防疫處置圓滑、

一、將自國檢疫官派遣對方國內、以謀檢疫之便利、

一、情報之搜集交換、

等之防疫計劃爲之磋商計、川上防疫科長於本日搭午後六時五十分發之列車赴北京、再如兩國衛生關係當局之意見一致時、於來月下旬於新京或於北京舉行第一回滿華防疫聯合委員會、

郵政總局人事

郵政總局發表人事命令如下、

任交通部理事官 敍薦任二等 補庶務科長 郵政總局事務官 山田 龜一（任二等）

郵政總局事務官 岡高 一夫

任交通部參事官 敍薦任三等 補官房會計科長 交通部事務官 新川 吹雄

任郵政總局理事官 兼郵政職員訓練所敎官（薦任三等） 補監理科長 郵政管理局理事官（新京郵政管理局管理科長）

郵政總局庶務科長 松尾 繁喜

任總務廳事務官（薦任三等） 郵政總局事務官 齋藤 忠士

任郵政總局事務官 兼郵政總局監察官（薦任三等） 郵政管理局理事官（新京郵政管理局管理科長）

郵政總局事務官 兼同監察官 高島 芳夫

任郵政總局理事官 兼郵政職員訓練所敎官（薦任三等） 兼補新京郵政管理局監察科長 原 勝亮

（四月廿一日）

交通部人事

因松井鐵路司長及小原郵政總局副局長之就任之交通部人事、已決定如左、業經於廿六日發表如下

交通部參事官 兼總務廳參事官 大同學院敎官 金丸 德重

敍薦任二等 兼任交通部理事官 補官房文書科長 郵政總局理事官

奉市聯協會開幕

【奉天電】協議物價問題及住宅問題共他許多重要議題之協和會第四回奉天市聯合協議會、以二十六、二十七、二十八之三日間、假座奉天市公署開會、其第一日之二十六日、自午前九時半、於村瀨市本部長以下市本部員、各分會代表等百餘名出席之下開會、首先向國旗行敬禮、繼而合唱國歌、同參訓民詔書捧讀並王省本部長之訓示、及終選任正副議長報告前年度市聯決議事項之經過、設置各種委員會並選任委員、更報告宣誓文起草委員會之經過、尾崎委員長之朗讀宣誓文、對滿洲建國並中國事變犧牲之英靈、對於全員起立中、默禱一分鐘同十一時之十分休憩、午後自一時再開、鄭市長說明施政方針後、即開始審議行政關係之議案、第一日午後五時散會云

電送寫眞

新京＝大阪間五月中旬實驗

實現期將不在遠

滿日間的電送寫眞、於電電當局、在去年來即行企畫立案中、然因於日本遞信省的資材共他的準備的不足故會遲延復遲延中、然自入了本年度、由於各方面的要望、曾與遞信省當局屢次行折衝、結果、將在最近即可實現、但於此寫眞的電送開始之前電電及遞信省兩者間、於五月中旬、於新京、大阪間先行實驗電送、因此遞信省、派遣該省工務局島海技師、商談具體案、參加實驗電送該氏約於五月十日前後來京、該實驗電送一旦完全成功時、立刻就開始定期電送、定期電送不僅是新京、大阪間、同時直實施至東京爲止滿洲國內是繫連着大連奉天、新京而定成電送寫眞路、細部的決定待實驗電送終了後舉行之然其實施約在五月末、

法庭旁聽

行竊被捕判刑一年半 不服上訴減去六個月

王春魁、年十八歲、原籍山東省掖縣、現住新京特別市東三馬路東寧二道街三號素無正業、專以偷竊爲生、於康德五年十一月廿八日起、分到本市賣山百貨店、金泰洋行、藤沼商店等處、竊得羊絨皮領、駝駱皮筒皮包手提包等物、價值六百餘元、嗣經中央通警署偵知、將王逮捕、訊明送致新京區檢察廳、搜査屬實、以竊盜罪起訴同級法院、現判處徒刑一年六個月、該犯不服、上訴新京地方法院、日昨經審判官王榮光、何瑞、劉民悅檢察官王同璧、書記官宋職賢等蒞庭審理如下、

問 被告人年齡、職業、姓名後、

問 你對新京區法院康德六年三月二十日宣告有罪判決不服控訴嗎？

答 是的、

問 有什麼理由呢？

答 判罪太重啦求法官減輕

問 判罪重也不是控訴的理由啊、

答 求法官恩典吧！我還有父母、現在都無法生活呢、

問 康德五年十一月二十八日下午六時、你到本市賣山百貨店內、乘店員不備之際、竊得價值四十八元咖啡色黑色皮公事包一個及價值四十五元女手提包一個實在嗎？

答 是偷啦、

問 同年月三十日下午六時許你又到本市金泰洋行乘店員不在之際、竊得價值三元九角味之素四盒實在嗎？

答 是實在的、

問 同年十一月十二日午後十時許及同月十七日午後七時許、同月二十日午後十時許以連續的意思前後三次到本市藤沼商店以買貨爲名、乘店員不注意之際、竊得價值一百二十元駝絨皮態筒子一件、及價值二十四元羊絨皮領二件、價值十二元海流皮領一件、價值三百八十三元、水獺皮三張、都實在嗎？

答 我從前在藤沼商店當過店員、我到那去是攬點活計做、以後藤沼丟這些東西他們就賴我偷去啦、共實我沒偷、

問 你在原辦警署及新京區檢察廳區法院已經供認很詳細、你怎說他們賴你偷的呢？

答 請法官再調查吧！

問 新京區法院已調查明白了還調查什麼、此時檢察官對事實認定及量刑意見陳述如下、查控訴人犯罪事實業經於新京區法院供認不諱、核其所爲、應按刑法第二百四十二條第一項、處徒刑一年爲相當、

問 被告人還有何陳述？

答 求法官恩典吧！我父母要餓死了、審判官宣示候判、遂退庭、

撫順炭坑瓦斯爆發 從業員多負重輕傷

【撫順電】廿三日午前九時卅分許、於撫順炭礦龍鳳竪坑第四昇附近、突發生瓦斯爆發事故、因此當於作業中之森正信（十九）死亡、同作業監督中之同坑內班長吉田積（卅二）、及池尾豐松、均因負傷而危篤沼津鋼俊、西橋虎三字都鐵夫、錢田正治等、均因而負重傷、此外更有數名負輕傷者、再於從業中之滿人從業員三十四名已因此以致行蹤不明炭坑當局側、即時已組織坑內救護班、急赴現場、進行救護作業及復舊作業、並研究善後策、

日人四名死亡 滿人卅餘行踪不明

【又訊】撫順龍鳳竪坑瓦斯爆發而受重傷者爲井上正雄（二一）、藤井熊夫（二一）、池尾豐松（二三）、木村重一郎、（二三）、四氏、該四氏已於廿六日午後死去、一方炭礦當局總動員組織救護班、復舊班繼續必死之活動之結果、至傍晚坑內始歸鎭靜、然滿人有約卅餘名依然行方不明、

植木新次長 定今日到任

【延吉電】新任間島省次長植木鎭夫氏、預定廿八日午後四時五十五分、搭車抵延吉、

大村滿鐵總裁 到齊訪各機關

【齊齊哈爾電】大村滿鐵總裁、爲致就任之辭並巡視、廿六日午前十一時、搭飛行機由新京來齊、歷往市內各機關致辭、在齊齊哈爾一宿之後、預定搭廿七日正午發之飛行機、飛往哈爾濱、

希特拉青年團長 修爾慈耶氏來滿

【東京電】希特拉青年團派遣團長德國青少年團代表修爾慈耶氏、二十六日午后十一時、曾由東京驛出發赴滿洲、就視察旅行之途、

肺病雖說是難病 治療得宜亦可無憂

肺結核病、是蔓延極廣死率極高的危病、實具有摧殘人類的大魔力、西人所謂「死神的王」、此言並非誇張、結核病是毒害如此可怕的、所以無論甚麼國家、莫不講求對此的防衞方法、且撥出鉅費作種々的設施、可是結核病的勢力有和防衞反比而增進的趨勢。爲甚麼有此反對現象呢、個間當有種々的原因、然以世人對於結核治療的根本要諦、缺之徹底認識、此乃根本的原因吧。結核治療上、於共決定方針以前儘先要着想的是此病具有自然治癒性質一事、實際上多數的人不知不覺中染患此病、不治不覺中自然癒好、此乃屍体解剖統計所證明、據稱每百人中有九十人、於其生前感染結核病而在肺內遺有小病竈的痕跡。如此不需特別的藥療而自然癒好的、醫學上叫作自然治癒最近專門醫界提倡盛行中的

自然療法

就是以此自然治癒力的增强爲目標的新療法。那麼結核的自然自癒怎麼起呢原來人体具有害物質自動防禦的作用、就中最重要的是体內的抗菌物質、其性能溶殺侵入体內的病菌解消病菌放出的毒素。此外又有白血球的吞菌作用相輔奏効、摧挫結核病的勢力、在病患部分則生成健全的細胞、包圍病菌使之無再活動的餘地病情由此轉向治癒之途

如上所述自然療法中最堪推奬的榮養、安靜日光浴等方法、究竟以此自然治癒力的增强、体內抗菌性物質的增加爲目的、今日爲了達成這個目的、有『若素』的服用法

盛行於世

『若素』的特長、不但能使腸胃本來的消化吸收機能旺盛、且含有直接摧挫結核菌勢力的種々成分。即多種的活性酵素、維他命與基酸等榮養素、相輔奏効而有挽救衰弱細胞、增殖白血球、增强抵抗力的功効又『若素』所含有的理怕宰、幇助白血球的吞菌作用、肝糖素加强肝臟的解毒作用、所以人如服用『若素』則腸胃得以强固、榮養充實、自然治癒力得以增强、結核菌勢力逐日減退、病症早日復元、那乃當然的結果。

理帕宰治療結核的効果

結核患者的血液、取來施以醫學上的實驗、便知道他的起病何在最新時期或治療的經過漸佳、並且血中理帕宰成分殊多、顯然易見反之、急起末期或經過不佳、則此項成分愈減少查理帕宰的增減和脂肪的代謝、對於病症有密切關係、所以如能設法補充此理帕宰成分、便能使体內提增免疫性、加强對於結核病的抵抗力、黑菲菌劑「若素」因含理帕宰頗爲豐富、所以如用此劑、血液內的服理帕宰自然增多使結核病從速治癒

小心…小兒結核 具有這樣徵象

結核死亡者、如按年齡分別、則男子自二十歲至二十四歲者、女子自十五歲至二十歲者、均占多數、如由發病經路論、則於二三歲的

幼小

兒期所感染的潛伏結核長後復發而致死的約八〇%至共感染比率、生後六個月約占百分之二至十人、未滿一年的是百分之三至十五六人結核病、如何喜染幼小兒、可知一斑。

那麼母親們要想育成健全的孩子、先對結核非用醫師般的周到心情來努力豫防不可。尤其是對下開的容態或徵象始終加以綿密的注意、及早講求適當的調理、乃爲豫防第一要件。

一、腸胃柔弱易患傷風

二、血虧身瘦發育不良而無精神

三、每日午後定有微熱身酸無力

四、對於食品頗有偏食癖

五、朝晚咳嗽頻作

六、寢後未幾、或至醒前作盜汗

七、頸胕或腋下生成疙瘩壓而浮動把不住此外小孩的

病後

尤其是傷風腸胃病、百日咳之後因爲榮養衰退抵抗力減弱、往々給結核菌活動的機會、所以對此的注意、尤不可怠略。至於結核病的豫防法、須先講求榮養的充實、腸胃的强固在此意味、「若素」的服用法、可說是最簡便最有効的方法。因爲『若素』乃具有挽救身体諸器管衰弱功効的生物藥、所以如給之病弱孩服用、則腸胃活動日就健全、食慾增進、榮養充實、肌膚紅潤。『若素』此外含有黎精希斯奇精等

發育

促進因素、所以能促進小孩的發育造成結核菌不能浸染的健全体質。

小瓶五角、三百片裝（約一個月份）一元六角一千片裝、五元另有粉末『若素』一月份一元六角、總發行所日本東京市芝公園十一號地『榮養與育兒之會』（振替口座東京一七〇〇番）本地藥名藥房亦皆售出。

咯血後的佳況…… 肺癆竟告痊癒

天津 李淑貞

淑貞自去年八月、即覺身体不爽、據醫師診斷爲肺尖加答兒、服用種々藥品、迄無効果。三日間即需藥費若干圓不但沒有効果、且咳日劇、熱度日高、至九月底、大口吐血、四日之間、竟有十次之多、驚駭之下、自以爲沉疴至此、殆不可治、憂心如焚、萬念俱灰。不料於第五日、咯血停止、喜出望外、在此驚疑未定之際、……購來「若素」依法服用、……起初似無甚効果、爾後々則極感順調、向來大便三天一次、至今則每晨登厠一回很覺舒暢。飲食香甜、一日三餐、未到飯時、即感饑餓。還來、熱度退淨一如常人、咳嗽亦癒、血痰咯血之症、早經滅絕、精神發旺、面色大佳、較之以前、大有天淵之別。向者因居斗室、今者復得眺望、大空遨遊原野、日往先生家施行鈣注射、先生家中向有同病者四五人其中惟有淑貞因服「若素」而得提早痊癒云（後略）

家庭與趣味

家庭教育與……兒童的影響

星

【一】

孟子曾經說過這樣話，——人的本性是善的——兒童，是未經社會習俗薰染過底份子，如果對於他所施的教育不同，將來關於性格生長，也是有很大的差別，凡是一切地小孩子，都富於模仿性，在他們意識逐漸增高時，他們常常拿他們底環境作比例——看見的，聽見地，作標榜去學習，那全是沒有導師自然地幫助，假使他們環境是良善的，他們所學習的行為自然傾向良善，反之，他們環境是惡劣的，所學的行為也是惡劣地，古代哲人孟子底母親，心裏很瞭解這個道理，怕地是把孟子學壞了，因之有三遷其居之舉。

【二】

我們現代底家庭，在社會上也算一個單位，兒童在未到學校受教育之先，完全受着家庭地環境轉移或變遷，兒童每天生活在家庭裏面，家庭中的某種事業，是兒童行為地標準，更近一層，家庭中還有一種，是應該視為最重要底，就是兒童的教育者——指導兒童底父母或長輩，的誇獎與責罰，也是引導兒童地指南，與行為方面很有幫助，所以在家庭中，如果隨便地，或是用因襲的習慣去訓育兒童，結果兒童底行為和教養者，相差無已，譬如說，兒童對於自然的現象如——風雨雷閃冰雹等，在起初時還不明白，如果長輩告訴他，那些個現象都是神的主使，因為這種關係，兒童便以為有什麽神在支配着世間底一切，小孩子到了晚上怕黑暗，也多半由於神的關係，我們常常看到，兒童在十五。六，歲還怕黑暗甚至於成人以後還怕黑暗，——不敢走黑道，不敢起夜——全是怕黑暗的現象，此種關係，全是由於童年時，受了錯誤的教育，造成此種深刻的印象。

【三】

對於兒童一層，當父母地應當把他們底行為乘機助長修正他們對於事物地看法，去其不當，助其適宜，兒童在十幾歲左右，漸知人事的時候，是兒童一生最緊要的關頭，父母平日底態度儀容舉凡一事，在這個時期中，他們完全模仿學習，十二，三歲的小孩子，大半行式和內容完全是父母地化身，過了十四，五歲的時節，自己也漸成大人，關於限界也開廣了，因之逐混入外來的印象，內容雖然不變，行動方面稍有更異，不完全是父母底模仿了，然而要根本上改造，已是不能，所以說，十幾歲左右的時期，是兒童教育上最緊要的關頭，在這個時期，做父母地對子女能不注意嗎？

【四】

在富有財產的家庭裏，生活上自然是非常地優越，而做父母的生活程度非常驕奢，因為這種事實的連帶，對於兒童行為指導上也要用同樣的格式，本來環境給他們地影響，已經偏於一面，再加以行為上底指導影響，能使兒童地憶識非常堅固，一般做父母的，多半是由於愛護兒女，就貫養自己的孩子，有些因為健康上忽略了扶養，致使兒童身心受很大地損失，有些因為物質上滔々不絕底供給，養成了兒女奢華與放蕩之陋習，還有些因為富貴地主使，對於兒童寒暖上不有正當的指導，譬如在不很冷的時候，怕孩子凍着，就給添了不少的衣服，這樣地供給，物質的裝飾到很闊綽，對於兒童發育上很有阻碍，一個富家子弟，在長大的時候，總含有富家公子底氣概，決不能任勞吃苦

【五】

在貧的家庭裏，對於子弟又是一種情形，然而我們也不可說窮人沒有教育，在物質生活方面的風味，自然是感覺不足，然而小孩們盡可能性，吃一點，穿一點，父母被生活壓制之下，簡直沒有時間教導他們，他們得來底意識，也全靠自動地模彷，因此他們只有個人父母的形式和內容，他們能吃苦能勞動能忍耐，完全是由於父母模彷影響來的，極少時間裏父母也要教育他們，其中有一些不正當的地方，譬如孩子學會了罵人，父母不但不責罰，而且加以誇獎，因此孩子較得罵人是好事，深刻的印在腦海裏，這樣的事情固然不是窮人如此，然而也能證明家庭教育對於兒童之重要。

【六】

在中等資財的人家，因為環境更加複雜，在這種環境下所養成地兒童，更要形成了複雜的式樣，中等家庭的兒童教育，有以前兩種參考也沒有什麽詳細，總之，每個家庭對於兒童有每個不同底訓養，這種道理是很顯明的，教育及環境對於兒童有這些影響，自然，家庭底教育者是，需要非常注意，切莫使他們——兒童——純潔地心靈，染上了污穢的點子，再也不能洗去。

維他命攝取過多 反而會生病 ……維他命B可解毒

維他命之種類，經科學家不斷的努力，已發多種，各種內容不同，固然維他命能營養人，但最新的發現，是維他命過多也能使人得病的現在詳論如下：

每人所需之維他命如下表

〔缺乏維他命的害處〕

(一)缺維他命A——皮膚頹敗，面部衰老，眼可以生病。

(二)缺維他命B1——炭水化合物缺少，最受害者為腦其次則心臟及肌肉，貧血，脚氣病，神經炎，水腫病，

(三)缺維他命B2——食思減退，消瘦，痺麻，脊髓炎皮膚上發赤瘢。

(四)缺維他命C——敗血症體溫不正常，四肢作痛，牙出血，同時維他命C可以防止白喉。

(五)缺維他命D——則害軟骨病，或腦骨缺欠。

(六)缺維他命E——不生育或易於小產。

〔維他命過多的害處〕

日本醫學博士大島靖，以鬼鼠為實驗，大量供以維他命A，則減瘦，骨脆易折，而肺與腸出血，血管中沈澱石灰質，數小時後可以死亡。如果大量供給維他命D，則鼠兒類嘔吐，下痢

維他命	植物	動物	一日所需之量
A	胡蘿蔔 番茄 生菠菜	魚肝油 乳脂 肝臟 蛋黃	1.0mg
B1	米糠 麥芽 核桃	腎臟 蛋黃	1.0mg以上
B2	酵母	腎蛋乳	2—3mg
C	檸檬 洋芋 青菜	母乳 牛乳	30—50mg 1—2mg
D	酵母菌	魚肝油 蛋黃 奶油	0.01mg
E	小麥芽 萵苣 花生	牛肉 肝臟 蛋黃	

〔維他命B解AD害〕

何以人們常吃維他命AD而不受其害呢？原來，維他命AD溶解於脂肪，而維他命B與C溶解於水，如AD中毒，維他命B可以解其害，所以救治維他命AD過多的弊，就是吃維他命BC的東西。

由出生的月 推占他的婚姻

(西松)

(一月生的人)不論男女婚姻均早，愛情結合鞏固，合於與二月，五月，七月，十一月生的人結婚。

(二月生的人)男子是家庭的好丈夫。合於與一月，六月，十月生的人結婚。

(三月生的人)女人，無須發愁其婚姻，是賢妻良母男子則須愼重選擇配偶，合於與七月，九月，十月生的人結婚。

(四月生的人)結婚期較遲，總是先抱獨身主義，而後再改變。宜與十二月生的人結婚。

(五月生的人)要留神婚姻，宜與一月，九月，十月生的人結婚。

(六月生的人)應稍遲結婚，早期婚姻，易被他人探其缺點。宜與二月，十一月生的人結婚。

(七月生的人)若求配偶必是理想的人物，宜與三月十一月生的人結婚。

(八月生的人)初婚請注意，初婚失敗，則再婚必得幸福。宜於九月，

(九月生的人)是快活的陽氣的人，結婚有最大的幸福，宜與三月、五月，八月生的人結婚。

(十月生的人)把結婚與投機看成一樣，結婚後要設法劃淸夫妻對於家的責任，

(十一月生的人)可以建築幸福的家庭。

(十二月生的人)此月生的男子其妻並非所愛的對象而得美滿的結果，宜與四月八月十一日生的人結婚。

廢物利用 粉拍的用處

化粧用的粉拍洗幾次後再使用便不受使了。可是切不要將之拋棄，我們宜利用它一下。因為它是擦皮鞋之最好的刷子的代用品。一方，我們若積那樣的粉拍兩三個疊於一處不要除去其上的帶子，這樣的訂於一處，那麽又成一很好的黑板擦子了。

今日廣播 MTCY

早

◇七、〇〇 國歌 建國體操

◇七、二五 初等日本語講座 高宮盛逸

◇七、五〇 淸晨音樂

◇八、二〇 先哲故事王烈 侯淑貞

◇八、四五 氣象通報

◇八、五〇 建國體操

◇一〇、四五 經濟市況(大連、新京)

◇一〇、五〇 農業講座(奉天)(第六講)奉天國立農業大學助教授杜鵬凌、育苗法概要

晝

◇一一、五〇 舊劇—唱片

◇一一、五九 時報

◇〇、〇一 歌舞曲—唱片

◇一、〇〇 新聞

◇一、一五 經濟市況(哈、連、新)

◇一、三〇 奉派大鼓一、寶玉探病二、燈下勸夫鄭素霞、

◇四、四〇 新聞

夜

◇四、五五 經濟市況(哈、連、新)氣象通報

◇五、一〇 廣東音樂唱片

◇五、二〇 英語新聞

◇五、三〇 兒童時間(奉天)唱歌一、迎春曲二、小朋友三、春來啦(日語)四、日滿交驩歌五、可愛的小寶寶六、天明了奉天市公立厚生國民學校兒童指揮王文涵、

◇五、五〇 兒童新聞

◇五、五五 中等日本語講座五百木元

◇六、一〇 日語兒童新聞

◇六、二五 滿國語時間

◇六、三五 評詞打羅漢(一七九)金慶嵐

◇七、〇〇 政府公報、新聞告知事項(哈爾濱)新聞

◇七、三〇 講演(北京)滿華交換放送復興東亞文化與建設東亞新秩序新民會教化部長宋介、

◇七、五〇 口琴(哈爾濱)

◇八、一五 舊劇，捉放曹

◇九、一〇 時事解說大同報社社論主任柏乘伊、

◇九、二五 新聞

◇九、四一 經濟市況、氣象通報，明日節目預告

◇一〇、〇〇 新聞再放送

◇一〇、一〇 雅樂(大連)

◇一〇、三〇 評詞大連百鳴朝鳳(二日)何少庭、

『人工育苗法』梗概

奉天農業大學教授 杜鵬凌

人工育苗：首須設置苗圃其設置地址經營方法，規模之大小，區劃之方法播種之適宜季節播種方法及播種前後諸事項至為切要，而尤須注意者如天然或人為之危害防除，或灌水除草，均為設置苗圃之必備知識，至於適於我國之育苗之主要樹種，約有針葉樹之黃花松，果松及油松三種，而其播種育苗之經過，少分為採集種子收藏種子播種病蟲害之注意等程序，此外更有濶葉樹種之小胡桃，栗樹，柞樹，水曲柳色木，洋槐，榆樹，楊樹柳樹及胡枝子等十一種，而其中之關於播種方法則採用熊岳城農業，試驗場所研究者，爰於此陳明。

化粧法 由春至夏：外出化粧手續

雪松

在此由春至夏的季節關於外出的化粧，其重點宜置於躍動的表情美及立體美上，玆將化粧的手續略略的寫之於左——

第一 得照照鏡子考察考察自己面容的特徵是面容怎樣？描眉不要太粗，面容看來很憂鬱的人，宜以熱毛巾蒸眉，然後敷以脫脂雪花膏或奧利布油，以拔毛器將散亂的雜毛拔去，以整其形但可不要以剃刀剃之，眉頭下繖的人，可利用理智，使眉尾上揚。可能範圍內，亦可拔毛以整其形，在晴朗的陽光下，黑毛蓬蓬滿臉的人實在是件最難看而最苦惱的事情。

其次 洗臉時宜以溫水，將良質的肥皂浸於其中使發泡沫然後再洗，耳後可以肥皂拭洗，據說以肥皂洗臉，是有害於皮膚的，但在由春至夏的此時，新陳代謝的作用非常的激烈，若不以肥皂洗之，那油污便不能充分的洗落，皮脂線窒塞，因而易生風刺，所以一日必得有一回的肥皂洗臉的。洗完後，以脫脂雪花膏由臉的中央向外側順序的擦然後再以水濡濕的脫脂棉繃布輕拍之，這樣來，臉便顯得很光滑而豐潤了。最後，再行普通的粉化粧

食譜 ◇豆腐鬆

材料：豆腐四塊，香油二兩，香菇，笋干，大蝦米和醬油各少許，

作法：先將豆腐放水中煮之，俟內中好似有馬蜂窩時即取出，並排出其水份，次將香菇笋干大蝦米及煮好之豆腐，分別切成碎末，再將豆腐等一一放香油中炒之，約十五分鐘即熟。

金屬代用品"木盆" 裏面塗黃蠟能持久

在金屬製品極為風尚的現代，近因材料使用之限制，又還元為原始的木製的了。如洗臉盆，水桶，等是。木製的盆桶類，其裡邊若塗以同量之黃蠟及帝利賓(テレビン)油，使用是能持久的。法先將黃蠟及帝利賓油置於窑罐中，另外再於洗臉盆中注以沸水，使溶於此水中要攪拌均勻，但此時該欲塗油的盆桶中切勿注入沸水，然後以布片蘸該溶液而塗敷之。

此法於較大而裡面不易乾者為最有効果。因為它不只能光滑，並且還能防腐。

胃病請醫示療法

希望問病的讀者請向新京特別市公署廳務科弘報保健詢問自有相當的解答

問：敬啟者我是一窮商人因在商中經理賬務十餘年，得了食慾不振，胸肺疼痛，曾在某醫院用聽病器聽過，醫院長說，胃腸病心臟弱肺弱，聽肺部發澀，我因環境所迫，經濟不足，不能入院治療，現在病是每日吃三小碗飯，或四小碗，吃完吐酸水，胸肺仍是疼不住的打飽隔，吐黑疙疸痰，最愛喝水，每日普通茶碗三四十碗，聽說休養能行，我想回家住幾月，才有下列疑問，請您賜下指知乃荷，

一、日光浴是怎樣浴法，什麼時候，浴幾十分鐘？

二、冷水磨擦，是用什麼水擦何處，何時？

三、作吸收新空氣，是用鼻吸或是用口吸，吸幾十口

四、作運動，運動為體操不干？

五、吃飯 每日吃幾回吃若

六、房事 用否停止或隔房

七、如因經濟困難仍在商家作事行否

王仁謙啟

答：今將君之疑問，加以考察，惟究係胃傷病心臟病，肺病，抑或其他疾病，誠難推定，至於所擬行之療養方針，亦未必適當，最好請素着專門內科者之醫師詳加診察，得確實診斷後再定療養方針較為適當。

惟所述飯後即吐酸水，胸部疼痛，(想是胃部疼痛)再吃逆等症狀，想為胃酸過多症所致，亦未可知，惟飲食方面，應當十分注意，多食易於消化之植物性食餌為佳而其他含有刺戟性者(如酸類，香辛料，食鹽，酒類，煙類等)均應禁止之，欲以藥物療法，服用重曹，煅製マグネシア(一日一・〇—三・〇瓦)ロートエキス(一日〇・〇三—〇・〇六瓦)等，以及市販之成藥(胃散，ノルモザン)等，酌用之亦可再該病對於便通，應行整理且食後務求休憩或安靜，抑或食後行半時間之靜臥，均為至要之治療法耳。

君之每日飲水過多，深恐為病的現象，如尿崩症，糖尿病，亦或萎縮腎等，發生時常有此種現象，是以速應專門內科醫師之診察，以期徹底明瞭。

至於君擬行休養之方法，以為鍛練身體尚可，如專依此而求痊癒，恐難達君之期待矣，今將所問諸種休養之方法解答如下：

一、日光浴

1、預備 在行日光浴以前須先行空氣浴一—二週間以便適應其氣候。

2、設備 須擇塵埃較少，並與日光直接接觸之地方用玻璃或布作成幃壁，以防空氣之強烈動搖，(但向太陽之一面障壁須省略之，以便日光直射於幃內)而免使身體發生不快之冷感，否以廊下行之亦可。

3、體位 浴者須裸體橫臥在床上，然而隨病症之情況，可以變換體位。

4、部位 全身日光浴時，須先由足部，下腿，開始漸次上行，上腿，腹，胸背，各部等順序行之。

5、時間 普通先以五分鐘之經過開始，每隔三—五日漸次增加時間，增至三〇分鐘乃至一小時以上之經過為平常之限度可矣。

6、浴後 行乾燥摩擦後，着衣靜臥，不可過勞，倘浴後感覺不快或疲勞時，此為不適合之徵候也。

7、注意 不可穿着衣服行日光浴，頭部及面部不可使受日光之直射，但以帽子，或用其他裝置，而遮覆頭部及面部之直射，眼睛應戴上黑色或褐色之眼鏡，以免傷害，為防止頭痛眩暈等症狀起見，頸部及心臟部可以行冷療法，此外行日光浴中倘身體發汗時，須立刻停止之。

二、冷水摩擦 行冷水摩擦須由夏季開始練習，每日早起床後，首先用乾燥手巾摩擦全身，行數日後再用手巾沾水，(普通水)與之後將手巾內之水分搾出，用其摩擦全身，倘能慣用即行冷水浴亦可，注意不可在食後實行摩擦。

三、行深呼吸 用鼻呼吸為合理，至於回數十數回即可。

四、關於君之不會體操，假自轉車作運動亦佳，但不知君究為何病倘有心臟病或肺臟病等時，須依病勢之輕重而保守安靜為要，絕不可行自轉車之運動矣。

五、關於吃飯之回數，每日約三—四回，每次務須少食，關於食量，誠難預定須視消化能力强弱，食慾如何，以及食餌之種類不同，君可隨時變更而增減之，以不防害胃腸消化之能力，多食之為要。

六、關於房事一節，尤難斷定，但最好自己斟酌情形以不影響於病勢及健康為度，而行房事亦屬勉强，倘能節制之是為上策。

七、關於君之職業問題。應否繼續，請君速受專門內科者之診察後，以冀得確切之診斷，方能決定病勢之程度，以作方針可耳。

回答者新京特別市立醫院內科醫員曹鳳梧

便秘 緩下劑

拉克沙妥兒片

LAXATOL

便通之於健康者，普通每日必大便一回至二回 若連續數日無大便時 定感不快 腸蠕動機能因之生變 續發種々之疾病 時因腸內繁殖各種細菌而起腐敗現象 因之發生有毒物質經腸管壁被吸收於体內 結果惹起頭痛・眩暈・嘔心・不眠 遂害及健康就中於婦人・小孩及患心臟腎臟病者為害尤甚

新緩下劑「拉克沙妥兒」乃根據眞正的學理而製成之新藥 早為全國醫家所賞用 臨床上須臾不可缺之藥物奏效卓著 百試百靈 無味無臭 雖婦人・老人・小孩 均易服用 久用不成習慣 用後數小時間即可無痛排出多量之軟便 是為本劑之特徵 而他藥所不及者也

包裝 片劑 一〇〇片 五〇〇片 一〇〇〇片 各一瓶裝 粉末 一〇瓦 二五瓦 一〇〇瓦 各一匣裝

製造發賣總發售處 株式會社 鹽野義商店 大阪市東區道修町 奉天支店松島町十四

最新理想的榮養胃腸藥

理想的榮養胃腸藥 「康生錠」之主治症

肝鬱氣逆。時常脹痛 膨悶脹飽。久治不愈 嘔吐酸水。時癒時犯 胃口作痛。多年胃病 食積氣急。胸肋串痛 反胃噎嗝。胃寒腹痛 飯食不消。胃腸諸病 服此立消。治癒百病 增進飲食。强壯體格 悠々一生。快樂如何

總發行所 株式會社 藤澤友吉商店支店 奉天市加茂町十五番地 大連市山縣通七番地 天津日界常盤街一番地

KS一四〇一

晝與夜 (39)

（禁止轉載）

王則著　孫秀文畫

其實，雖然趙天民還不會瞭解到這社會上的婚姻制度，但也應該說是人類的進化，不，應該說是這塊土上的住民的進化。像趙天民這樣的婚姻制度，從他父親，祖父老祖宗都是這樣的，但他們一氣到死在土裡也不會道一個『不』字，或者甚至於嘆一口氣。

這塊土上的住民間的婚姻之道，當然是從聖人之道學來的，但非聖人之徒的人們也許會有時替聖人之道辯護或者詛咒，因爲他們的婚姻制度是這樣的。

當父母的一生育了兒女，就早早核計着這麼一回事，『老兒子娶媳婦大事完畢』當爹媽的給兒女們完却了親事，在這塊土上那是責任，也好像是義務，旁的沒有什麼說道。

誰家的小夥子若是打了一輩子『光棍』，沒弄上個媳婦街房鄰居一定會笑話他的父母是對老混蛋，而這個小夥子站在同情的習慣上，是可以罵他爹媽是老忤逆的。

所以，這塊土上的住民，除了偷鷄藥狗的街流子，那管一條橫豎壠都沒有，那管是士農工商，他們一下生當爹媽的就會給他們的兒女講好了買賣，安排了終身大事，那管是一個瞎子，也有個聾子配着，他們認爲天下唯有月下老人是最公道，他早已經用紅繩把一對夫婦拴好了，任憑走到天涯海角，也逃不出這『千里姻緣一線牽』

給兒子訂親是當父母的一種責任，也好像是一種義務——這是這塊土上的住民的共通觀念。

然而趕早給兒子完親事却是有更多的理由，第一，是了却父母的心事。也就可以說完却父母的責任和義務，俗語說『兒女大了不可留，留來留去作冤仇。』就是這樣。

第二，是爲了多一個操作的人。這塊土上的住民，祖宗傳下來的教訓是不許有一個人閑着

任誰都得有一點事情做，大的下地，小的放豬，給兒子娶一個大兩歲的媳婦，抬過來就可以頂一個整人使喚，—這在這塊土上，一向是給父親娶媳婦，而不是給兒子娶媳婦的。

第三，是爲了早日抱個孫孫，這塊土上的住民是以人爲實，一到了不愁吃穿的境地，便想享樂了，而他們享樂的方程式，是『兒孫繞膝蘭桂齊芳』。

至於當兒女的，對於結婚也好像是應該說是一樣職務反正到了『男大當婚，女大當嫁』在鄉黨裡公認的法定年齡，於是自然有一些懂得人情無故的人們出來替他們撮合。

在他們自已想，沒有性的智識的性的慾望是不發生什麼大的作用。祇不過東家的哥哥已經生了孩子，西家的弟弟也娶過親了，那麼，自已也似乎該娶親了，於是乎娶親。——這塊土上的住民

他們大半都是這樣由他們的父母生下來，而再生下子孫

有人也會想到娶親關於自已或老婆的事情，然而那祇是『想想』而已，誰也不能對旁人道一個字，假如那樣，這眞是一個大笑話，會被街房鄰居笑話死的。

於是這塊土上的居民，就在這樣爹爹媽媽與這樣的兒兒女女們的『義務』觀念之下他們和她們支持了二千餘年的世界，從野獸追逐以來一直到和火車追逐的現在。

有人以爲現在已經不是野獸文明而是火車文明，然而這塊土上的住民却祇是被火車文明拖着，直挺挺地拖着爹爹媽媽也是『義務』，兒子女兒也是『義務』，於是媒人手端兩碗水走出來，心像水一樣平，來撮合每一件件的終身大事。

媒人，不是職業，這塊土上的住民是重義氣的，東家有個丫頭應該嫁了還沒有嫁西家有個小子應該娶了還沒有娶，於是媒人便義不容辭站在『男大當婚，女大當嫁』的鐵例下，把他們兩家的門第財產放在公道的天平上秤一下，果如『門當戶對』的話媒人便得義氣一下了。

同時，神道設教下的神的子孫，他們還費盡心血去給他他們子孫『想』幸福，他們很相信

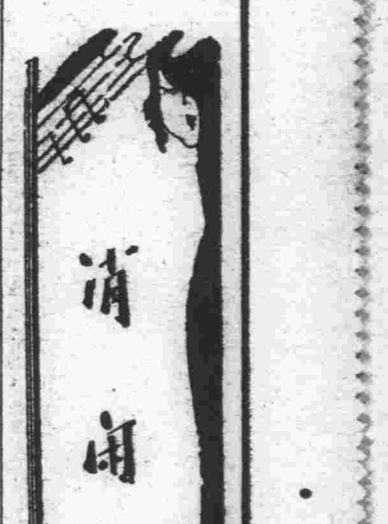

九曉室隨筆 (47)

寰

朱古微侍郎遺詞

故詞人朱古微、諱孝臧、別署彊邨、前清侍郎、學問賅洽、著述甚富、工塡詞爲浙派詞宗僅有典型、庚子聯軍入京、兩宮西狩、國是益不堪問、朱與張季直盛杏蓀諸公建東南互保之議、忠誠衛國、清室藎臣、後落職隱居滬濱作寓公、不問興亂、專事著述以自娛、會創甌郵詩社、一時入社唱和者、如黃篤友袁伯揆許靜仁陳子大葉譽虎陳筱石諸名公、每屆鍾會、咸集共門聚首聯吟、盛極一時、茲錄公題贈番禺沈南雅宗畸之『楸陰感舊圖』以見浙詞之一般、沈公獲此、視若至寶、朱之詞序云『京師崇效寺楸花最盛、往年徐芷帆養吾兄弟、花時輒宴賞其下、余季彥偶、間亦一至、養吾下世、晌又五年、彥偶墓亦宿草矣、芷帆作楸陰感舊圖徵題、層筆泫然、不止黃壚之悲也、』共繞佛閣一闋詞云、『紺煙斂霽、香外梵歇額照蕭寺、珠露飄蕊、慣後侶年、年貰春醉、靈闌再倚、誰料素約、和恨難理、殘醉沾地、夜深定有、秋魂暗驚起、』又共二云、『蠹壁字零落、細數詞流空百輩、何況故人、傷高當日淚、總冷透風欞、鄰笛悽異、斷鴻知未、有一樣西堂、孤坐無睡、繞花陰、夢痕如水、』詞調不尙風華、清麗溫柔、畢竟浙詞之妙、後人之宗浙派者、自當奉公爲圭臬、民二十卒、詞林惜之、先是公沒共家人詢之散原老人陳伯嚴擬爲公諱謚、後以故罷、賢哉、公在遜清、以詞臣位極侍郎、鼎革後不仕、林泉養晦著述以終、亮節清風、志趣之高潔、求諸輓近詞家之典型如公在遺老中蓋不易得矣、

關於沈三白
—浮生六記的作者—

林嵐

前一兩個月吧、記得有人在報紙上提出浮生六記一書加以說明與介紹、彼時此書我還沒有看過、於是特意到街上買一本來、

讀完之後、說感想呢、太多！有一部分簡直是覺得啼笑皆非了！我乃想到不意沈三白原來也是一個情種、而他的境遇却遠不如賈寶玉的富貴、所以只好和一個妻子在簡單的環境內用其深情、然而他可也算盡量善用了他分內的人生、也算到世上狩獵着了幸福的得意人！看他說：『自以爲人間樂無過於斯矣！』即此種境地、就不是人人易得、

但是一方面我以爲事對女人多情的人、最難作忠臣孝子雖然他忠似宜縮小範圍招偏務女情的人孝的情緒也比別人濃烈、觀念也比別人清楚！此等人乃多爲偏才逸觴不易爲禮教的正統所控制、試看三白兒時玩虫、蚊等的意趣、即可斷定他這一生許是一個會享受而且配享受宇宙的恩典的人、不致昏昏瞶瞶只知擾擾營生一世如此而已！但是他作了天地間的有情人、却沒作了父親的好兒子！小時玩蚊蟲長大玩妻子然而父母在他身上得了些什麼？所以這樣就是販夫走卒能以孝養的也可指責他了何況能獲爵祿而祖宗有榮的呢？可見有情人之不易爲世人諒解如此！而此等人也最容易造成債事、他滿心欲辯駁說『我的用心你們不知道！』爲而亦何濟於事？

據父母方面、生這樣兒子實不如能孝養的、天地方面呢、乃比生一個無趣存在的人強得多、這樣人自已方面呢、論享樂天地的敏感、縱然比他人高百倍、然而造物却最不願意多給這樣人福氣！給他一分福、却同時有十分的危運跟着、這〻如這世上衆多的微笑在低級感覺內的人好！

那末假若受生到世上來的時候可以選擇、諸君願否作這樣的人呢？

楊貴妃墓考

實

『海外徒聞更九州、他生未卜此生休、空聞虎旅鳴宵析、無復雞人報曉籌、此日六軍同駐馬、當年七夕笑牽牛、如何四紀爲天子、不及盧家有莫愁』上面這首七律是唐朝李商隱詠馬嵬驛的詩歸於楊貴妃的不幸、千古有情人無不爲之同聲一哭、這首詩後面二句、就是責明皇不能庇一弱女子枉做了四十年的皇帝、正因爲楊玉環死的太悽慘了、在紅顏中她算最薄命、所以近來有人很想做翻案文章、證明貴妃未死於馬嵬兵亂之際、而且以後還活在人間、其死時或是後於明皇、主張這種說法、最有力的是俞平伯、他在『長恨歌及長恨歌傳的傳疑』一文裡解說頗爲詳盡、但是却沒有確切的證據、他最反對『太眞外傳』中所云、『妃死之日、馬嵬媼得錦襪一隻、相逢過客一玩百錢、前後獲錢無數』

我們平心而論、以一帝王寵愛之妃、馬前賜死、亦已甚矣、且死之後、也萬沒有陳屍於路之理！何物老媼能得錦襪？關於此點、俞氏解說頗近情理『竊以爲當時六軍譁潰玉環直被刼辱、掙扎委頓、故鈿鋼委地、錦襪脫落也明皇則掩面反袂、有所不忍見』、共爲生爲死、均不及知也』、按『長安史蹟考』記楊貴妃墓云『在馬嵬驛之西郊、即扶風街道之左側、有一記〃唐楊貴妃墓〃之小碑、距此而登數十尺之石階、有一高及丈餘之冢、冢前有畢沅所建之石碑標曰〃唐元宗貴妃楊氏之墓〃冢之周圍、繞以土牆、內植老柏、寥寥數株冢前有祠、內有傭婦二三、居此奉祀、堂壁上、刻有唐宋名士弔詩極多、明淸諸家之作、亦復不少』這個『長安史蹟考』是曾執敎於西安的足立喜六所撰、所以他的觀察和記載、都很可靠、同時如『蜀輶詩記』也有記載楊貴妃墓的一段文字『馬嵬鎭…路北楊太眞祠、小殿三楹、沉廡深鎖、眉上懸〃月冷珮環〃額、吳淸卿中丞所書許仙屛河督爲葺祠屋、題曰〃莫問華淸〃……墓在祠後、秋帆尙書會修之、書碑曰〃唐元宗貴妃楊氏之墓〃一抔故土、野花生纈、哀艷向人、旁有枯井、爲太眞投鏡處、俗云〃墓上之土、婦女靧面最宜、每年撮取、高下不平、相傳七夕有白氣英英出冢上、豈星河密誓、此恨無窮期耶？〃又楊貴妃墓花歌云：〃棠梨細雨秦原路古槐親無玄宗樹（驛有古槐爲唐玄宗手植）小殿三楹叩寂寥、苔碑繡滿楊妃墓、瑟瑟瓊珠冷珮環、亭亭紅艷搖風露、一種悽懷見化身、夜寒應有芳魂駐……〃都寫得哀怨纏綿、發人幽思、試想一抔黃土埋艷骨、墓上野花亂開、哀艷向人、是多末動人憑弔的古蹟啊！

陳圓圓書

明末闖賊攻陷京師、陳圓圓爲闖賊所得、時吳三桂率師在外、圓圓乘間致書三桂、云、妾承將軍垂愛、貯之金屋、寵之專房、則妾固爲將軍有、豈得爲闖賊有哉、闖賊於四月朔、冠冕旒、衣赭袍、肆然御乾淸宮、逼妾承僞旨、妾念及將軍恩義、奮不顧身、衊指罵賊、滿拚一死、以謝將軍、乃闖賊忽掩兩耳、充如不聞、指揮僞宮嬪及一僞侍衞、仗劍迫妾入於後宮、妾偶回盼、不禁竊喜、蓋此僞侍衞、即將軍之舊部施保住也、保住揮劍示意、欲言仍噤、夜漏三下、開窗格彈指聲、急啓樞、則保住負身入、問妾不忘舊主、將何爲、嗟嗟、妾尙何爲哉、此身可留、則固爲將軍之身、此身不可留、請待將軍於地下唯將軍圖之

思齊廬聯話（六）

（思齊廬主）

陶女士久閱滄桑、偶成一聯、以寄意焉、文曰『萬種幽情憐菊瘦』『一生知已是梅花』其香草遲暮、孤芳自賞之概、溢於言表、故尹仲雅氏見之、而贊歎不置焉、又有譚煥章將軍爲端午橋之門生、曾任留守府之參謀長現棲影都門、寄跡詩酒、亦撰一聯、贈陶女士、藉誌程門立雪之感、詞曰『春去燕子歸、重來翠舞珠歌、帶有南朝金粉氣』『國破家何在、幾許新愁舊恨、纘成北地胥絃聲』纓綿哀艷、一往情深頗有借他人酒盃、澆自已塊壘之意、陶女士自命爲陽春白雪、得此兩將軍、見賞於牝牡驪黃之外、或亦洒他鄉遇知音之淚乎、

小考據

圓周率之精率値、今人只知爲歐人所創、實則爲中國明祖沖之首先發明、見中國圓周率格史、

妙譚

秋雨盦隨筆云、『張船山太守、在登府試、以伯夷叔齊命題、有作八比者、則伯二比、夷二比、叔二比、齊二比也、先生題俳語於卷上云：『孤竹君、哭聲悲、叫一聲我的兒子呵！我只道你在首陽山下、做了餓死鬼、誰知你被一個混帳的東西、做成了一味吃不得的大碟八塊！可爲噴飯』

印度趣聞

（張之哲）

1、印度城市—尤以加爾格達—之街道上、有乞食之猴甚多、向往來行人討錢或食物、毫無懼意、即或有時竊食菓床之菓品、販者亦不加禁止、

2、印度諸城之中、有無主之牛、遊走於大街或市場之中、有時任意吃陳列着出售之菜蔬、及可食之物、賣主亦不拒之、

3、印度之鳥類、人皆竭力保護而不許射殺、有時被雀鳥之叫聲所擾、而使人不能談話於街巷之中、

以上所述之三種動物—猴、牛、鳥—皆被該地之人視爲神聖而不可侵者、如違、恐其見怪、故皆極力保護之、共結果竟造成了印度的三個奇觀、

滿洲史地古跡誌（二）

白鶴

3、渤海王朝

『高句麗』滅亡之際、共民族亡命者、除一部逃入日本國者外、一部乃移徙而北其時居『黑水』之『靺鞨人』、亦爲『通古斯』之一系因勢力澘大更移徙而漸拓向南、兩相結合至今日之『牡丹江省』昔日之『寧古塔』方面、遂以此北部『滿洲』爲中心、而組成一文化頗高之國度、是爲『渤海王朝』『渤海』之民族、雖成自『靺鞨』、合於『高句麗』實皆爲『通古斯』之一族、當立國之初、固曾以武力征服其附近、但鑒於東鄰日本南界唐朝均爲强而有力之國家、勢難企以武力自保、因乃積極建設文化、盛行與唐交通更迭與日本往來、以敦邦誼、而圖自保、此實滿洲以文化立基之國度也、

當『渤海』統治滿洲時、蒙古又興開一『契丹』民族該族爲混有『通古斯』血之『蒙古民族』、實一强而有力者、因其度『遊牧生活』故騎步爲其特能、更從事『射獵生活』、而弓矢尤爲專長、故彼等之武力、乃生活常態下歷練而得者、人人精騎善射、遂成爲驃然立脚之勢力、叱咤風雲、縱橫漠野、久已趨於『文弱』之『渤海王朝』已成風中之殘燭、逢此勁敵、不啻以蛋卵當泰山、即雖有『綿羊』之頭角何可堪『虎狼』之爪牙哉？故其時也、契丹之擊『渤海』略一襲搏、即如乾菓當重石立成齏粉、

4、遼契丹時

契丹之興起、其太祖『阿保機』、滅『渤海』服『滿洲』更征服其附近部屬、遂立國於今日『興安西省』之『西喇木倫河』畔之古『巴林』、其始於東蒙古及滿洲一帶、爲其領土後『中國』之北部、亦入其範圍、原『阿保機』僅爲八大部之一曰『耶律部』之長、因各酋長互爲抗爭、乃出而統一之次討伐『女眞』『室韋』『回紇』等異族部落、於西紀九一六年、自稱『皇帝』建國號曰『契丹』、時値『中國』本部、五代紛紜、乃於此機由今之『熱河』侵入、更及於『陝西』、『甘肅』方面、國威日張、嗣討滅『渤海』後、其領土東至今之『吉林』西至蒙古之中部、南至『北京』之附近、北至『西伯利亞』之南境、其國境領土之大爲前代無覩之狀也後石敬塘（後唐）割（燕雲十六州）、於契丹國共益加鞏固更改國號曰、『遼』即五代統一、『宋太祖』興起、雖以勢驅逐、但均敗衄故領疆日拓、東至『日本海』岸、西至天山之麓、南至今之『河北』、及『山西』之北部、北則達於蒙古之中部朝貢國計『高麗』『吐蕃』、『回紇』等六十餘國威名遠播、西域震攝降至季世、國勢日趨傾欹、漸就衰落之象、後遂有『女眞』之『完顏部』部長『阿骨打』之獨立代遼而創『金』統

東京散步（12）

十、憶砧村（下）

『不久之前、我在市內遇到了她、她已經不再是那們活潑、那們美麗、她說她已經結了婚、她說女人終得要結婚的、女人失業就不能生活』

他像是尋求着過去、指給我這裡、又指給我那裡、把脚步放得特別穩慢、

在一片櫻園旁、訪到了唐先生的家、相逢都是陌生的人、因爲對於木刻和出版都很熟稔的、大家也就不客氣的談起來了、

苦士女士拍着她們的小寶寶、

『孩子眞是消耗時間的東西、書也不得讀、文章也不得寫、一個人結了婚就要生孩子、』

忽然、又使人感覺方才徐藝在路上說的那幾句話、談到了國內文藝界的消沉與外國文藝界的死寂、唐先生想到了話劇團、苦士女士要辦婦女雜誌、

一桌豐富的晚餐、把拜訪變成了夜談、飯後、我們說

『這樣的酒宴、太不大衆化了、』

唐先生燃了一支煙、笑着

『那嗎下次來給你們預備小米粥！』

深夜辭出、走在樹下搖盪的燈影中、對徐藝說、

『明天若是不去大阪、過一兩天一定來喫他們的小米粥』

很眷戀的砧村、很眷戀的夜談、（於大阪寶塚旅社）

幾希錄 (24)

璋

〇牛

1、孝牛

犢報屠（一）

紀文達公曉嵐嘗於八歲時乳母丁媼嘗謂共同里中、某家畜一牸牛、老且跛、不能任耕輓、某視爲無用、遂鬻於比隣之屠肆、剝其皮、而凌遲售共肉、有犢方離乳未久、覩屠者宰母剝皮、剔骨剔肉、哞哞鳴吼、泣涕如雨悽惶數日、或嘬躲哀鳴、作乞命狀、屠輒時時故戲逐之、與衆取笑噱、向未置意慮也犢旣稍長、壯健殊逾常牛、而屠居仍昔、偶過屠門、或遇諸道、則觳觫如初、若引避不遑、衆咸訝謂犢之與屠或有夙因之孽、非必僅以屠宰其母之故遂爾若斯之懍然久而莫可自釋於中也、但亦偶或見聞之及、因而飯後茶餘、漫爲談資、非鄭重有意於論議也、後犢益長、角長且堅角尖尤銛利如錐鋒、一日伺屠者偶側臥橙上、將昏寐之頃犢猛則一觸、直洞其胸、貫入心臟竟未容掙扎、已倒斃橙下犢匆遽轉而馳去、屠婦號呼捕犢隣里夙對犢之神態頗多嘆異、見共如此、咸爲哀憐、尤深嘉共爲母復仇、謂篤於孝義、乃故爲緩追、任共逸去、竟不知犢所往、而所審

擴展都市計劃綫
進行建設東南
當局規定三項辦法 近將着手收買土地

【奉天】在伴隨都市人口的澎漲、對大都市的奉天計劃、在節節進展中、西北一帶之施工並開發、將告一段落、而東南部、大東渾河兩區、由大南邊門至渾河、及大東方家欄、韓家欄十王坆、一帶之開發、進行都市計劃、完全再造都市觀、已由市都邑計劃當局、在節節進行中、於是決定如左之大計劃、佈告及通知以上兩地人民實施、一、土地買收、關於大南邊門至渾河北岸之警備道側土地並大東區之一部、二、坆墓遷移、對東南部之民有坆墓、均限至六月末遷往指定地點、無主者、由市署代辦、三、東南部一帶之窰業、完全應遷移指定地點、限六月末實施云、

屯甲長誘拐少婦 訊明經過送法院

【奉天】瀋陽縣六區建國村、大爾家子村長撫萬珍、因誘惑村民陳廣之妻陳徐氏、在大西關天順客棧、及小南門裡長安旅館連住數宿、被陳廣偵知、在瀋陽縣警務科司法股控告等情、已誌本報、經縣司法股將撫萬珍、及陳徐氏傳案後一再訊問、均供通姦不諱、乃於廿六日送往區檢廳訊辦云、

強化協和精神
組織國內視察團 一行赴京奉各都市

【承德】我國自肇造以來凡百庶政、莫不突飛猛晉、成績昭垂、尤以國都新京、奉天、大連等大都市之建設、蒸蒸日上、躍進隆興無疆之域、依各都市觀態之長點、利用而著著進化、雖各大都市有各自獨特之精采、而表面之建築、則尤分表現東方固有之文明、揭示王道建國之精神、推闡博愛協和之堂皇氣象、足可代表日滿兩帝國、雍睦調協之眞諦、所以觀察各大都市之儀容、自能洞悉我國一切內容之偉大、若留心考驗禮樂刑政等等狀況、更可證明國安民泰家給人足之全貌、而引起忠愛之熱誠、協和之思想、本市協和會省本部、鑒及觀摩感化之效率宏偉、期使協和運動發揚光大益臻強化起見、特於沿國境之邊傲縣份如承德、灤平豐寧、青龍、興隆等五縣選選、輔助協和事務擴展、而具殊功熱心之會員、組織國內視察團、俾赴新京等大都市觀光見學、以裨益協和之知識、增強忠愛之志願、而庶令會員對國家之認識徹底、該省本部決定後、即著手推選代表準備種種事宜、二十日各縣代表已陸續來省、午後一時、由省本部集合代表於本部會議室、經省本部長事務長當衆訓話、闡明視察團組織之旨趣、及各會員代表此行之使命、期望視察時儘量收取新的知識、發揮新的覺悟、充實新的認識、回省後將所得印象充分宣達於一般國民、以資加增國境協和向化之赤誠、促進團結一致之力量、而共邁向新秩序建設之成熟、繼則分配視察日程、着依規定進行、最後懇談視察所關事項而按時閉會、廿一日午前十一時半、在省本部緒方張紹宗劉志發及地區本部王澤霖等部員引導下、搭乘錦承線火車由省出發、而就視察之途、

建國廟奉仕員選定

【營口】四千萬國民的赤誠奉仕運動、昨年在國都南嶺着工的建國廟、和宮廷府御造營的、康德六年度地方代表奉仕員、已選左記七氏、計有郭恩榮廿一歲、王沛、非十九歲、呂金有廿一歲、韓寅宸十九歲、趙繼業十八歲、張晉生二十歲、孫慶祥十九歲云、

市聯議會代表
推選方法已擬定 協和會市本部指示各分會

【哈爾濱】協和會市聯協議會、已決定於五月十八日起、至二十一日亘四日間舉行、而各分會代表之人數預定爲五十名、其中滿系者三十七人、日系者十二名、鮮系者一名、該代表之選定方針及注意之事項、議案之作成提出、該本部已有詳細之指示如次、

△代表選定之注意

1、代表之選定、絕對禁使以投票及共他所謂選舉之方法、

2、代表者須能代表該分會之總意、及所轄本部之意向一致爲原則、倘認不適當之時、得令再爲選出之

3、須考慮民族別、全體率、及職業別、全體率爲要、

4、吸食鴉片者不得選爲代表、

5、對於出席於市聯之職場分會代表、應由分會連絡視同出勤爲要、

6、代表不得以委任出席

△於議案作成及提出

一、議案係以分會爲單位依所定之樣式作成日滿兩文、須於四月二十五日前由分會長向地區本部長提出爲要、

二、議案之作成、切勿出依役員之意見、必須開催分會總會、取滿場一致之決議、用期代表會員之總意爲要、但須於事前令全體會員提出議案、設以役員會或議案作成委員會整理完畢後再提出於總會審議爲要、

三、關於議案之整理須注意左記各項、

(1)議案必須以一問題爲一件、並要記載議案件名提案理由及辦法等、但其記述須以簡明、直截具體的爲要、

(2)議案之內容須具有現實的且合乎會之精神並須由民衆(會員)之實際生活上、得到之結論、且有全體性及客觀的妥當性者、

(3)向來民族別分會之提案、往往多基於一個民族階級之利害而主張者、如職場別、職業別分會之提案、亦有此等之傾向、務須注意、

(4)對於議案計述上、須避免使用違反協和精神之文字、及對政府施政上之激烈批評之言詞、

(5)對於提案理由薄弱者地區本部得返還提案分會令共再爲提出之、

(6)該當左記各項之議案切勿提出於市聯協議會爲要、

甲、違反會之精神者、

乙、業經實施者或正在準備實施者、

丙、分會自當解法者、

丁、會關係議案中屬於部內連絡者、

戊、全無實現之可能性者

招集絲棉工場 開資源調查會
在市公署會議室舉行

【奉天】市公署對全市之資源調查自開始已來、成績頗有可觀、爲調查全市絲棉工廠、及紡織業者、於廿六日上午十時、在市公署二階大會議室、召集全市紡織及絲棉製造業並洋襪工廠業開資源臨時調查會

王署長訓示 晉級各警官

【奉天】依據此次文官令奉廳下各署、警士提升警長警長晉級警尉補者、佔十分之七八、北市場署、文少臣鄒士忠、趙廣祿、王永富等十八名、警長晉級警尉補、警長曲慶雲、王書元等一百十三名、晉級警長、廳令發表、王濮民署長、廿六日晨九時、對右晉級警官全體訓示、題爲軍警融和、訓以在非常時局下、軍警應融合一體、向國策途上邁進云、

春之風景
綜合人工天然之美 千代田公園着艷裝

【奉天】在柳明花媚的春天富有詩意的一個節季、在過慣着都市生活的人們、一天人寰中熙熙攘攘、若想消閒一些、只好踏入了公園見芳草如茵、柳明花媚恰如喝了一盃清涼劑、使人心曠神怡、現已披了春裝的千代田公園、位於奉天大和區千代田通南端、是奉天市內唯一大公園、比小河沿萬泉園盛强數倍、綜合了人工與天然之美、時當春光明媚、正是遊人興遊之時、所以在每天的午後、三五伴侶、双双對對去消遣、尤其是公務員們、一天果到黑、飯後到公園繞個灣、總比上電影園子、咖啡館强的多、既經濟又清雅是多們寫意的事情呢、

寫眞＝千代田公園一部

滿人醫藥研究會
會則 經警廳備案核准

【哈爾濱】哈爾濱市滿人藥學研究會、已於上年各季舉行發會式、該會之會則、當時即行照報警廳、予之備案、近經該廳核准、准予援用、該會孫韓辰會長、王潤堂李千久白瑞成副會長等、即行率領市內各醫師等進行研究醫藥之改良向上、茲將共章則誌之於次、

△第一章 總則

第一條、本會定名爲哈爾濱市滿人藥學研究會、第二條、本會事務所置於哈爾濱市道外(北七道街門牌(七十二)號、第三條本會以領有民生部大臣所發漢藥藥劑師認許證、在哈爾濱市從事藥業者(但除官公吏)及當局之認可、在哈爾濱市內營製造成藥藥品販賣商者爲會員、第四條、本會以圖藥學同業之親睦協調藥學之向上及市民公共保健衛生向上發達爲目的、第五條、本會爲貫徹前條之目的、實行左開各欵事項、一、關於藥學研究發表事項、二、關於公共保健衛生之指導及傳染病預防事項、三、其他關於藥事衛生官廳所命令事項、

△第二章 職員

第六條、本會置左開職員會長一名、副會長三名、理事四名、評議員六名、第七條、會長總理會務代表本會副會長輔佐會長會長有事故時代行會長職務、理事受會長之指示掌理一切會務、評議員參與關於本會務樞要事項、第八條、職員由會員中選舉之、第九條、各職員之任期爲三年但不妨繼任、第十條、本會職員爲名譽職但認爲有必要時得支償之、

△第三章 總會及職員會

第十一條、本會每年一回開催定期總會但有必要時得開催臨時總會、第十二條應附議會之事項如左、一、職員之選任、二、事業報告及翌年度之事業計劃、三、豫算及決算、四、其他特別重要事項、第十三條職員會以職員組織有必要時會長得招集之、第十四條、職員會議決事項如下、一、應提出總會之事項、二、根據總會決議之事項、三、根據官廳命令之事項、第十五條、總會及職員會之議長由會長任之、議決非出席者之總意不得行之、

△第四章 會計

第十六條 本會之經費以左開各項充之、一、入會費國幣三圓入會時一回交納之二、會費年額分三等國幣六十元者三十六元者十二元者(每月分納之)三、捐助金四、其他收入、第十七條、本會會計年度爲歷年、第十八條、本會之會計由職員會管理之、

△第五章 附則

第十九條、辦事細則另定之、第二十條、本會則之改廢非經總會議決得官廳之認可不得爲之、第二十一條、本會則由官廳認可日施行之

在哈市白俄五萬餘人
三十日舉行排共大會

【哈爾濱】在東亞新秩序建設之聲中、哈爾濱市內居住之五萬白系俄人、由白俄事務局主催之下、定於月之三十日上午十二時、在南崗中央寺院開反共大會、爲期澈底滅絕擾亂世界和平之共產黨、茲將共擬定之行事如次、1、祈禱大會順序、午前十一時半開始、2、演說、午後零時三十分、3其行進開始、4、行進路、(中央寺院出發—特務機關—憲兵隊—義州街—地段街—透籠街—中央大街—白系事務局道裡公園解散)其反共標語如下、一、一人共產萬民遭殃、一、爲求東亞安定、世界和平、首須打倒共產黨、一、赤禍不除、和平無期、共軍不滅戰禍不止、一、五族携手、蹴死赤鬼、一、團結三千萬一心行道義、一、協和田園萌生道義、一、建設東亞新秩序、方可驅除赤魔去、一、求的和平、減的赤化等等云

馮省長談抱負
月末即赴京籌備設省計劃

【哈爾濱】依中央之高級地方人事異動、榮轉北安省長之馮廣民市長、決定於本月末趙新市長蒞哈後、將事務交理清楚後、再行赴京、籌備設省之計劃、以便六月一日開始辦公、記者於二十六日上午十時往訪馮氏於市署、關於陞任省長後之抱負談、簡略誌之於次、在哈任市長之職、已一年有餘、在此期間、亦無有何種建設、對於市民實較抱歉得很、此次國策之地方機構改革、東安、北安兩省之新設、實爲國防上最重要之省份、余爲一老朽儒材、對此重任、實較力所不及、而中央方面選余任之、實令余恐荒萬分、我國建設已七八年之久、一切政治、均邁入正軌、有中央之指示遵照進行及忠誠竭力去作、各界的援助、使余放心不小云云、

大迫哈副市長赴日歸來談
長期聖戰之下 經濟不受影響

【哈爾濱】出席日、滿、華三國大都市市長會議、哈爾濱市大迫副市長、已於二十五日午後十時三十分列車區、記者於二十六日上午十一時往訪該氏、關於會議經過之情形發表談話如次、三十日至東京、十七日在神戶解散、三十一日至十日在東京開會、以日本六大都市市長、及各議長爲主體、談、交換意見、第一日爲東亞建設新秩序討論、以各都市文化爲中心、向前邁進、經全體一致贊同、結成東亞大同盟、於明秋即可舉行發會式、再行進行討論、第二日、東京市民提議各大都市研究互相援助等案、均已圓滿解決、以後即參觀各大工場、官署視察、在日華戰二年之久、而日本各地之工場之工作、經濟狀況之活躍、一點影響也看不出來、其經濟實無恐荒之模樣、國內之經濟蓄藏量、外人決看不出來、亦實爲各參加之市長意響不到之經濟力云云、

五月愛國日 行事已擬定

【哈爾濱】協和會哈爾濱地區本部、關於每月一日之愛國日、市內各分會會員、全體赴南崗神社舉行、五月一日之愛國日、該部又行通知各分會、於是日上午八時、齊赴神社舉行如次之式典、

一、終拔

二、國旗揭揚

三、皇居遙拜

四、宮廷遙拜

五、萬歲三唱

六、辭散

普及教育 設民衆講習所

【克東】本縣教育當局、爲謀教育普及計、當在經綿旭日國民學校、添設民衆教育講習所各一處、授以日常生活、所必需之簡易知識技能、每處定額三十人、男女兼收、課程國語算術、六個月畢業、費用一切免收、玆悉近來民衆、前往投業者、異常踴躍、由此觀之、吾邑教育前途、當能大見起色、亦係當軸諸公、熱心有以致也、

哈青少年團 演習分列式

【哈爾濱】正在東亞新秩序建設之期中、東亞情勢、日益迫急我滿洲國於國防上、國民動員訓練上、實爲當務之急、在友邦天皇陛下天長佳節、國家中堅層少年團、青年團、義勇奉公隊團體訓練查閱並分列式舉行、以完成非常時動員哈爾濱市內四十七團、青年訓練所、義勇奉公隊約二萬人參加於二十九日午後一時半、舉行盛大之查閱分列式協和會市本部爲使共精神振作、及各青少年得到眞正之認識、於二十六日下午二時在八區體育場內預行演習查閱分列式行事云、

電燈廠鐵路局 開聯歡宴會

【法庫】我縣之電燈場及鐵路局、皆爲使我縣一切便利之機關、本已博得好評不少、乃爲聯絡之緊密化、竟同於昨日開催聯歡宴會、電燈場於本場招請縣內首腦及士紳等、鐵路局於興業飯莊、除縣內首腦及士紳外、更有各愛路村村長各校長等、一時名流畢集、盛極一時、且鐵路局於宴後更放映電影、以爲各界援助之酬謝云、

警界之光
擊捕慣匪 破獲煙土
縣長分別獎賞

【法庫】我縣城廂署長魯恩玉氏、固警界之卓出者也、先本於外鄉、因成績顯著、乃調入城內、氏念及責任之重大、不敢稍怠、以晝夜之努力由去冬以來、將積年盜匪如雙勝等一舉清之因使法縣治安之確立、而無些微之遺憾、因之於前日聯席會議上、由縣長授以獎狀及獎金一封、以示酬功云、又葉茂台署長吳繼昌氏、新進之人物也、少年英俊、頗有作爲、於人事異動時、乃提升爲署長、氏乃大展身手、故於到任未幾日間、以其不眠不休之努力、乃行破獲大批私運煙土犯、計收得煙土五百餘包、故於同時亦行授與獎狀及賞金一封、二氏對之極爲感激、且示今後更當努力、以不負所期云、

"三月三" 參拜者踴躍
佛母盛會

【扶餘】四月二十三日、(舊歷三月三日)爲佛母聖誕節、每年例由大同佛教扶餘縣分會主催、在極樂寺佛母廟、舉辦大會、是日天氣清朗、紅男綠女、老幼提携、前往降香者、絡繹不絕、極形一時熱鬧、在挾香朝叩時、突有幼兒兩名年約七八歲、擠至人前、上香跪禮、口念願佛佑我國運隆昌、叩畢各獻香資一分從容而去、他倆的名子一叫滕頂子一叫滕百歲、噫垂髫小兒、爲愛國心驅動、拜佛新禱、可見王道仁政下教化功業已普及於一般云、

電電會社派員 指導交換事務

【克山】電電會社克山電報電話該社派大連中央局丸田主事補指導、管下各局交換事務該員於昨日由訥河局來克、現已到局指導、一週間始赴他局云、

組愛路宣傳班
下鄉實施工作

【承德】鐵路警護隊鑒及春尾夏頭、季節將更、所謂青紗幛起之時、轉防即臨、爲期路政之徹底安全、愛路思想之普及、護路實績之實踐起見、會與協和會共他關係機關舉開愛路連絡會議、決定由警議隊協和會會同派員組織『鐵路愛護宣傳班』、赴沿線各村實施宣傳工作、現已組成、於日前首途往上谷、小司溝等村力行愛路思想之涵養矣云

考試臨時雇員

【依安】縣公署各科局因政務繁忙關係、人員不足分配、日前招考有志願者來縣考試、參加者異常踴躍、僱員額三十二名與考者十四名云

學辦敬老會

【天津】津市教育當局、茲以華北新政權、日見向上、均各省市商業及其他一切、均已步入正軌、然以世道人心因曾受黨政時代之影響、異常衰微、關係社會至重且鉅故爲挽救此種頹風、使人民均能尊德尙齒起見、特由社教科、召集所屬各區新民教館、擧行會議、決定舉辦敬老大會、業已分配妥當計分九股、刻正積極籌備一切、將於日內即行開始報名約於五月下旬擧行、至其地點、則尙未決定云、

爲使市容風景秀美
溫市長捐欵 栽路旁樹

【天津】津市溫市長、陳秘書長、自蒞任以來、對於市政積極推進、異常忙碌、於日前溫市長偕同陳秘書長、視察市區、市長因鑒於津市各馬路之修築、尚屬可觀、惟各路之兩旁、並未植樹木實爲缺點、茲當麗日融和之際、殊有種植樹木之必要、不獨可以鞏固路基、亦且可以點綴市容風景化、爲此市長特由本人之俸給中、捐資若干交由工務局林局長、購備樹苗、趕速種植云、

誘拐犯被控

【天津】曾在本市法界聖功學校畢業之女生朱玉貞、後因家境關係、曾在某戲院充當女侍、後復被人誘拐、輪流姦汚等情、已誌前報、現悉該女被惡徒所迫、女扮男裝、期圖遠遁、不期被乃父尋獲、同歸法院成訟、已由檢察官提起公訴、於日前由地院胡庭長開庭審理、原告朱張氏(玉貞母)偕女玉貞到庭、被告張維漢、魏秉鈞亦由看守所提到、據魏供朱女前在天津影院充當女侍時會與彼發生曖昧、未久即行辭退、不知何人乘她乘坐電車之際、以我名義將她誘至別處姦宿、並將她所帶之欵二十二元、完全騙去、由南市某包子舖逃去、只餘女一人、復由張維漢領去、據張維漢供稱、因她女扮男裝、聲稱受父母虐待、故行逃出無家可歸、故將她領至家中、並不知她是女身、更無姦宿之事等語、繼經胡庭長諭知本案終結、定於二十日宣判云、

維持人民生計 設法平抑糧價

【天津】津市自入二三月以來、凡百物品、均極飛漲、無法制止、現悉食糧一事、近數日來、復又陡然暴漲、面粉之價格、竟較前增加至五角上下、其餘雜糧亦均繼續高漲、市當局爲維持市民生計、特飭令社會局進行調查、並設法平抑、於昨由商會方面召集各糧商開會、除討論向滿運購外、並對暴漲事亦加以制止、以免市民生活困難云

師生戀愛慘果
恨負使芝蘭長萎心 抱痴作名教罪人情

【芝罘】本市某中學校遲姓女生、年二十餘歲、在該校讀書有年、對於功課頗知勤勉、對各同學亦頗和靄、加以性情柔順、甚得一般師長之器重、詎聞於數月前、伊曾與其同校之男性教員某、發生師生愛情、一時心心相印、情意相投、雙方並約定嫁娶、海誓山盟、已經數度此時校方關于二人之擧動、因在短期間內、多未查知、但二人情熱日增、春光漸洩竟被女母偵知、但以愛女故亦不忍重拂其意、且並允代女偵詢男方家中情形如何、以免冒昧結合、遲女對乃母鍾愛之心、倍形感激、後經其母於各方面盡力探詢之下得知男已使君有婦、於是據實以告其女、遲女年聞此訊心中頓受重大激刺、但恐傷母心、故未稍露聲色、是晚伊人於前思後想之下、因恨男方之奸狡、對己欺騙汚辱白璧成瑕、憤恨萬狀、竟覺頭目昏暈、四肢作痛、次日竟至不起、後經舁往醫院施治、據院方檢查結果、謂係思慮過度、憤激不堪、轉成腦膜炎之症、竟以此而香消玉殞矣、又聞該女生自病故後、事已漸被校方聞知、對該教員之欺騙誘汚女性、羣生憤慨、人格道德、掃地無餘、遂加以開除云、

爲徹底預防天花 强制妓女等種痘

【唐山】本市冀東防疫委員會、陸軍軍醫大尉古川嘉名氏、對於市民種痘向黎頗爲注意、値此陽春季節、適爲天花毒疫流行之期、倘不加以預防、如一罹患、共害殊深、故日前積極實施種痘、但鑒娼妓館爲公衆出入之場所、尤易發生傳染病是以古川嘉名氏爲謀確保公共之健康、認眞防止天花之害、於是剋協警方强飭市內各等窰娼之妓女、及電影院戲院茶社飯館土膏店等處之女子招待、前有未種者、今務須照戶口冊數目引種牛痘、以重衛生云、

建設新芝罘市 市署令繪圖

【芝罘】市建設局、前曾規劃新市區、但尚未繪製新圖現市公署、因鑑及芝罘市區有區城狹窄、諸般建設、恐難盡量實施、爲期積極進行建設新芝罘市計、於日前特訓令建設局、迅速繪新市區城圖、以備應用云、

女律師失蹤案 原告仍擬上訴

【北京】女律師王孟齊失蹤案、審訊年餘、日前業經地方法院刑庭宣判、昨據王孟齊子王琳表示、以被告王維垣畢福慶等所判之罪刑尙輕決定上訴高等法院、以期爲亡母昭雪沉寃、王琳又稱、近聞王維垣具保、由證明內領出赤金二十五兩、此金究爲誰物、在此全案未結之時決無具領之理、已具呈向法院提出異議云、

防止疫癘流行 進行防疫工作

【唐山】本市衛生當局、鑑於時値季春、天氣日漸和煖、不故對於衛生行政之改善、不遺餘力、更爲防止、春瘟流行計、省署責成冀東地區防疫委員會、實施擴大春季種痘、爲喚起市民注意種痘、以防天花起見、復協同警務局認眞辦理、各分局管內種痘宣傳週間、通知商民住戶各機關職員各學校學生、並公共團體所屬人員等一律施種牛痘、以預防天花之蔓延現已首由三分局開始工作云

便利旅客出關
在京設大東公司

【北京】中國工商人出關辦事、向在天津領取身份證明書、往返道路及手續極稱不便、日人成澤直亮、爲便利此種事項計、特在北京宣武門外兵馬司中街二號成立大東公司一處、凡有出關之工商人領取身分證明書者、即可由該公司代爲辦理云、

新民學院學生 赴日滿見習

【北京】國立北京新民學院共創立目的、在養成新中國之官吏、故臨時政府及關係方面、對該院之前途發展、極爲重視、頃以該學院之第五期本科學生、已屆畢業期爲使畢業生對於所學科目了解實用的借鑑起見、特命令該生等四十八名赴滿見習並以確立日華滿親善提携之基礎、日期茲已決定本月二十四日、由京出發、乘京奉車直赴滿洲國、在滿參觀二三日、再轉赴日本東京、大阪等地參觀、預計五月十八日返京云、

大同報社廣告部 電話二一六一五一

柳烟

克大

春之四月的尾巴，柳是垂青得像一個青年初期得意的微笑，尤是雨後，從遠遠着望去，我會感到樹的煙影樣的低迷，所謂〃柳烟〃在新生始期的，使人憧憬着流年似去疤跡。

是過去了的三個春，跳入社會圈子的三個年間，記得第一個春，在人的手裏接到了〃採用合格〃的一張通知，我握住朋友的手，輕輕告訴〃我要變成作嫁的人間，奔波到社會的怒潮裡！〃我會興奮着從事務室的窗望着階前的梧桐和新柳。僅是初春，梧桐却不像柳青的可愛，暖風吹過。它會垂動着，象徵出一個生氣來，不久在端陽節，大地滾遍楡錢，空間飄起白絮，我在公暇的傍晚，會站在沙畔，默望着水邊的暮春柳烟。

第二個春，事務室階前的柳更比從前綠得詩意，伸出我的頭，目迎着和季節同色的綠〃人來．從錢囊裡，拿出消息來〃任官〃是夢一樣，不明白『官』是什麼，有酒。有宴席，有祝詞，在人們爲我祝福的聲裡，我悄悄乘着醉酒，敲着朋友的家門〃是人生！我又嘗了這近一步的味道！〃朋友會笑，會奏琴，會說着有趣的話，這些玩意兒，我是蜜蜜着嚼盡這個不知味道的氣味。柳再綠的五月天，濃綠的七月天，一個人在公暇又悠閒的望着江面的漁火，一面又懷疑着〃爲什麼要任官！任官是什麼？〃不知道夜已深深，我踏着水一樣的月色！

第三個春，我離開故里，爲了生！柳綠和沙畔，漁火和朋友，却消逝在離歌裡了！在異地，跋涉着朝夕征途，春盡了有夏，夏去了是秋，秋天的凋零葉子迎來多的銀色，於是我苦悶，無味逝盡我的年華．生活線上的淸冷，人間究竟是爲了什麼．青春盡了又將流出傷心淚，我沒有心走回故里，踏沙畔觀漁火，悄悄敲朋友的家門。

〃辭官照准〃我把解任狀放在行囊裡，又整起已被濕氣侵透的書箱，背起行李，是清曦，馬車夫拉着我，踏在初春的雪途──這是第四春，是今年的春了。

我重整着新生，淸晨靜望着黑暗和光明的分野，夜裡，推開樓窗數碧空繁星，遠遠傳來宵之犬吠和鷄啼，在雨的黃昏，遠遠有柳烟的可愛，春漸漸深了，我嚼着過去的烟影，望着廣場上的健兒的試馬感到萬分的滋料了。

這裡吹盡我的烟影，將描盡我的心。

──是在新生第一頁，當是柳烟迷離的春天。

關於島木健作（下）

坂垣直子原作　共鳴節譯

在〃獄〃裡所收集的那幾篇，全部都是獄內的體驗於一九三四年的十月發表了描寫轉向者的苦悶的苦悶。當從事同一的運動的兩個同志下獄後，石田因爲轉向而暫時釋放出去。他的心中感覺到非常苦悶在這篇東西裡的主人公認爲『轉向不轉向的問題，並不是靠理論把握的充分與否，而是以勞働者，或智識階級去區別的，以及肉體的耐久力的問題。這恐怕就是島木健作氏的現實吧。在那裡主人公與舊知同志佐伯在，絕食後以自已的衰弱的身體去擋增終於悶死在獄內。出所後聽見佐伯死訊的石田惱於二重的良心的苛責，但是在結論上用了這樣的一句話『我們的好友全沒有等着他吧』！作者以這樣的話，使作品的思想表現得益加明顯。

『轉落』是描寫在刑務所內的囚人的作業成績的重大性與作業成績品在刑務所內所占的微妙的經濟地位，並觸及給予囚人（指思想犯）之不良影響。因爲思想犯於表明轉向之同時並良好的作業成績時就可以容易放出獄來。而且當作業的成績良好時，立即可以被稱爲模範囚犯了『醫生』（於一九三四年一一月發表）是描寫在刑務所內的惡質與不道德的醫生。在一九三四年所寫的全是些不能稍爲表現得明朗一點的心境，以及爲良心的苛實而陷於苦惱的創作。島木氏產量最多要數一九三五年。三五年的社會的需要增高的原因，也許就是於三四年裡以島木氏的作風所給予的結果吧。他於三五年裡寫了十幾篇東西，大部份全收在〃黎明〃那個短篇集裡。並於含有三六年度的作品裡的『三十年代』與『第一義』兩冊作品集之中亦包含了數篇。現在把三五年所寫的作品誌之於下，『黎明』『再會』『縣會』『要求』『一過程』『一風景』，『毀滅後』『走向死亡』『典型』『生活』『香蕉皮』『百三號』『一個轉機』。

三五年，所寫的東西仍然繼續保持着三四年的作風的特徵，以及他的心境與動態。而且視野還很前進他由獄的內部伸展到整個的社會去。在那年二月裡發表的『黎明』是形容種種的場合的農民運動的過程共他並有描寫思想犯身邊的『離死不遠』，及『一個轉機』不用說這兩篇東西寫得沒有〃癩〃與『盲目』深刻。在描寫農民組合運動當中我認爲『黎明』寫得最好。裡那描寫一個年青的地區委員會的年青的書記的努力。記得在某一本書裡看見了小林秀雄讀完了『黎明』後的批評他說『由這篇小說裡可以看出他那種生活强烈的感情，在那兒他對於觀察的銳敏。以及心理解剖的正確，不得不使人佩服島木氏的偉大。』

廣津和郎批評他的『一過程』說，『這篇東西不但寫得很簡單。而且將農民組織的困難盡量的描寫出來了。他沒有絲毫的漠視客觀的情勢，而且是毫不誇張地冷靜的描寫出來了』。其他『縣會』是描寫無產者議員被壓迫的窒氣。『要求』『百三號』及『金魚』是描寫獄內的風景『香蕉皮』是描寫在火車裡與謙遜的囚人以一種社會的侮蔑的情形。這幾篇東西寫得雖然很短，然而却具有很大的效果。其後所寫之作品，有『妻之問題』及『再建』……等不勝枚舉。

島木氏持有與其他普羅作家同樣的運動的經驗。他具有很旺盛的活動力。單就基於社會形態，而產生的那富有文學的追求的執拗之點。就沒有能夠和他匹敵的人了。這話雖然不免過於武斷，但是年青的島木氏已將舊普羅作家系的創作陣的重責負在雙肩上共作風與一般的智識階級的印象的可能性亦最大。這次他來到了滿洲。會經和在滿洲的鬪士們聚會過然而他却非常的沉默，在沉默之中正表現出了一種嚴肅。他什麼全不願意說他祇是按照着他的步驟去寫作了。同時他也希望有熱誠與能刻苦的人能夠努力去寫作。

戰爭文學 海與兵隊（㐂）

火野葦平著　雪螢譯

太陽落了以後，便到管理部領飯去了。神原君到軍醫那裏治療手去了，於是，我便和水足君他們，在管理部那一個黑暗的廚房裏吃了飯，是好久沒有吃着的大米飯，蘿茶香的了不得。回來了，便要早早的睡下。我倒下就不能動彈了。聽說明天也興許不出發，却稍微的有些安堵，大阪每日新聞的連絡員宮本君，是從那塌呢？竟把中國人的鞋找出來，因爲小得穿不進去，所以，他便用一把剪子，剪着那鞋後跟的地方。那原是一把很大的剪子。

『哈哈，那就是所說的那把剪子罷！』

等我這樣一說，他却像有點含羞的樣子，紅了紅臉。

『這就是我的第二生命呵兵隊先生們，就是戰死了也不離槍，握着這把剪子死，便是我的本望！』

是怎麼回事呢？這位裁縫舖先生，只是靜悄悄的這樣說。

神原君回來了，很要緊似的兜着那隻名譽負傷的手，他說：

『是那塌？──在那前邊有一座梁，橋前邊便是法國租界，並且，住有美國人，他們知道日本軍在白耶士灣登陸，可是，這樣快就趕到惠州來，却是做夢也想不到的事，他們只是驚睞的說：〃Too Fast〃──』

將止了蠟要睡覺，福日的玉井君竟趕了來，他在半道上稍微的晚了些，便和馬淵部隊，竹下部隊，一塊坐着小船趕上來了。說是在半道上，又叫雨澆，又磨出來腳泡，實在的受不了啦，所以纔徵發了一個中國人來，蚊子多的要命，然而，因爲疲乏了，不久的便踏入夢鄉。

敵兵已像小蜘蛛一般的散亂逃去了。起初從那邊簡直逃到這邊來的小子，因爲日本軍也從這邊追來，所以，便又折回去退却了。這個當兒抓着了一個大尉，然而，他却是一個很堅强的小子，輕容也沒有吐出熊話。

『在那個高地方的白牆房子裏，有無數武器，大槍和子彈哪！──』

就是在這樣說着話的當兒從右邊畯道走着的兵隊，也在用很大的聲音報告着。

『這裏也扔有三十多根大槍呀！』

『有不少手榴彈！』

『……………』

行李，筐籠，箱子……顚倒在道傍，還有各式各樣的書類在散亂着。行李卷，脫扔了的衣裳和帽子，鞋，腿絆……在洋鐵葉子做成的好像提盒子一類的玩藝裏，還那樣裝着飯，耦根，地瓜煮熟了的東西，和黑豆子等。還有裝藥的筩子。周章狼狽慌張逃走的情景，眞是歷然在目。說不上是怎回事，從那些哀感洴溼的敗走道路上，我們只是覺得不很芳香的樣子，繼續着苦惱的進軍走去道傍的別處，都是甜杆地。兵隊五零四散的跑進地裏去然後，把長得一丈多高的甜杆折下來，就像貪婪似的嚼着它的漿，有的把它折來在行軍的道上嚼了一道。我從早晨還甚麼也沒吃，它那甘甜的漿汁，竟弄滿了我的咽喉和肚子。報知新聞的神原君，似乎也很苦惱這個炎熱的行軍，所以，我們兩個人，竟屢次的跳到了甜杆地裏去。若在樹木少的道上，甜杆地還是一個能特別遮蔽炎熱的蔭涼。我們一點不覺得難看，也不怕外人聽着，只是折着甜杆，遲流遲流的嚼了不少根。我們一邊嚼着甜杆，一邊走道。我想歇歇脚將仰面朝天的倒在道傍抽不釘的，腦袋竟叫無數的花兒給埋上了，那原來是牽牛花，那邊的土堤，都叫淡紫色的小花給滿滿的遮蔽着我像剛纔繞看見了的樣子轉視着周圍，那附近簡直是一個很豪華，美觀的花園，不由使我吃了一驚。一些紅堂堂的眼睛般的花，和爬着黃紫……各式各樣顏色的花瓣而叫不上來的熱帶植物，都在撩亂的滿開着。稻田之間還能看得見一片焦黃的茱花畑。

蒼松也在夾雜着。附近的樹林子裏，有伸得挺老高的像着力量張開了手掌一般的檳榔樹，香蕉樹，和蕃瓜樹我們在難受之餘，對於這個美的植物園，原是不少理會的走着。我們這樣走着，竟落在本部的大後頭，雖然走到了黃昏，可是，還沒有到達目的地的永湖圩。我看見不少個兵隊，倒在了炎熱的土上。疲乏的兵隊們，都袞在樹蔭却很稀薄的地方來，像死了一般吭吭的睡了。我聽說得日射病倒了的兵隊，不少人都那樣的絕命了。有不少兵隊，都脫得赤條條的在道傍用凉水澆着身子和腦袋，我叫熱病鬧得臉上就像浮腫了一般的發熱，胸脯難受，冷不釘的，心臟也很激烈的鼓動起來，心驚膽戰，坐在了道傍。然後，廠流的把背囊解下，脫下武裝，敞開了胸脯，腿脚和身體雖說疼痛，可是，不一定也興許幾時因爲發暈病倒這裏，我却有亟不安了，我有罷幾回發暈，得就像要倒的樣子。等瞧着兵隊們的樣子。也決不能說是他們是比我還舒服的狀態。他們都滿露着近於憤怒的表情，眼光炯炯的繼續進軍去了。我們的地圖，到底是甚麼也不明白。在地圖上不論怎麼找，怎麼看，那大概只有原來地地方，我們走了一天也沒到還有很遠呢？眞是怎麼找也不明白。天色快到黃昏，雷聲隆隆，颳了一陣悽慘的大風，接着便來了暴雨。苦惱着熱的我們，從傾盆的大雨裏走去。

難於鎮靜的心（下）

周英傑

豐凱……豐凱……『他還沒有回來，』我聽到這裡簡直有說不出來的悲感，便急忙的回答『爸爸，我回來了』說着我用力的將門拉開跑進去，只見他躺在牀上，絲毫也不動，愴黃的臉色，氣吁吁的喘着，他看見了我，微微的睜開眼睛，好像有許多的苦衷和恐怖而說不出來，只有沉長的嘆氣，他只說：『豐凱！你…回來啦？』說到這他暗暗的眼睛似乎要流出了老淚，又沉沉的嘆惜『想不到我們還能……』他說到這又頓然的止住，仍然是沉沉的嘆惜，他用黑暗而似乎永久不會發光的眼睛看了看我，又緊緊的閉上。這時的我，覺得弱小的心靈裡，有許多說不出來的恐怖和悲傷，紛紛的向心頭刺來。

爸爸！『你不要那樣想，只要靜心養神，就會好的』他聽見這句話，又微微的睜開二目，含淚的說，『傻孩子，我的病恐怕不會……』將然說到這又不往下說了，只是吁吁的喘，

爸爸！『你不要傷心，他好像沒聽見似的，又說『孩子我恐怕在這不久的時間裡就要……我希望你不要悲痛我的……只要你好好的向前幹……』他說到這裡，遽然一陣劇烈的哮喘，愴黃的額角上，發現了汗滴，同時從黑暗的眼角裡，滴下來一珠老淚，便不呼吸了，我急忙的跑過去，大聲的喊『爸爸！你！你怎麼了』但是任憑你怎樣的叫喊，他是再不出聲而辭世了，我這時心裡的悲傷不由的眼淚擁出來仍然是哭着喊，他是毫無聲息，

啊！啊！心裡有說不出來的悲感和苦衷，唉！世界上的沙漠這樣的枯燥，人生的意義這樣的渺茫。

一九三九、三、七日脫於慶城

過客

金音

一、消息

走過熱鬧的市街，我從一片山茶陰影下聽到消息。

如在落日的瀨戶內海，你告訴我你將自那裡歸來」我今日歸自落日的天氣』

消息也許渴望一束年齡的恩愛罷。你且記取我大步的走過熱鬧的市街山茶的蔭影輕向我青觸來了。』

二、五月的睡眠

五月的睡眠自海上遲遲走來，青與白的色素在懷思着我嗎？見棄春光於窗口之恩愛，容顏如一樹落櫻，一樹的落到海上去了。我缺乏輕症的心病，而在睡眠的液體中，一支青白的雲雀掠過我的呼吸了。』

三、窗下

我於別人的窗下思享着陽光心臟要從胸口裡跳出來了。讓感情靜靜爬在窗欞上讓理智做成猛烈的暴風雨。

草枕

夏目漱石作　李君猛譯　【七十二】

寫着些東西。

『你看見了嗎？上寫「請看脚下」啊！』

『原來如此。』我恭正的排好木屐。

和尚的屋子在廊下拐過去的正殿旁。恭敬的打開障子，了念恭敬的跪過門，跪下說：

『從志保田家來了一位畫工先生。』說時非常畏縮，我不禁好笑。

『是嗎！這裡請。』

我和了念換了位置。屋子很小，當中放着火爐，茶壺在爐上響。和尚正在看書。

『這兒請。』摘下眼鏡，把書推在旁邊。

『了念，了…念…』

『是一是一』

『拿墊子來！』

『是一是一』了念在遠處，拉長聲的應是。

『來得好極了，一定很乏了吧？』

『月光太好了，便信脚溜躂到這兒來』

『月光眞好哪！』說着打開紙窗。除兩塊飛石，一株松樹外，甚麼也沒有。平庭之對面，就是懸崖。眼下馬上展開月夜之海。心境爲之快哉。到處漁火。飛上天空將要成星吧？

『這眞個好景色，老師傅，關着窗戶，豈不可惜？』

『是啊，但，每天都能看見。』

『看幾晚都好的，若是我，便不睡覺單看這景色。』

『哈！哈！不虧您是畫工，和我不同』

『就是出家人，想着美麗時，便也成了畫工。』

『那倒是的。若是達摩的畫，就我也能抹幾筆，那不是掛着一軸嗎？這軸是老長老畫的，不錯吧。』

實在不錯，狹小的神合間，畫一軸畫。然而就畫講，畫得頂遒但無俗氣。努力藏拙處，一點也沒有。一幅天眞爛熳的畫。看來那老長老，也是這類毫不在乎的人。

『天眞爛熳的畫哪。』

『在我們畫畫，那是頂好了。只要把氣象表現出來……』

『比畫得好可帶俗氣的强多了。』

『哈哈！就請您過獎吧！可是近來畫工也有博士嗎？』

『畫工那來的博士！』

『哦，前些日子，遇見了位甚麼博士』

錘

田琅譯

我一度聽過錘的聲音，
許多的錘，忙亂的錘，
搥擊，築形，日夜無停，
築形，搥擊，泥土和灰塵
造一幢宮殿，看見它修建完成。
看見錘棄擲一旁。
于是我傾聽我聆聞，
錘的搥擊，日夜無停；
在新築的宮庭，
搥擊成泥土和灰塵，
別的錘遮蒙的錘，
沉默的毀滅的錘。

—Ralph Hodgson—

拿破崙

田琅譯

『什麼是世界與兵士們？
那是我：
我，這永恒的積雪，
這北方的蒼穹，
兵士們，這孤獨。
我們在它中間走過
是我。』

—Walter dela more—

新刊介紹

凡有新刊欲假本欄介紹者，希先賜一部，以資參考。（寄書希註明交）『新刊介紹欄』

內外經濟情報（第五卷第四號）（滿文）內載下條英男著『滿洲物價變動之特質與影響』及各種資料等─新京日滿實業協會滿洲支部─一角五分

滿洲學童（四月號）（滿日文）內載各種故事及小學生作品等─新京滿洲帝國教育會─六分

新民週刊（十九期）（華文）論著有繆斌著的『新民青年與王道』，宋介著的『新民會爲建設東亞新秩序再告青年』及介紹日本文化等文字─北京新民會出版部─六分

新京 上田洋行改組株式會社開業啓事

啓者敝洋行依法聲請新京區法院登記改組株式會社舊日商號之上田洋行名稱及營業對外有未結一切事項概由改組之上田洋行株式會社繼續辦理以清責任會社組織要綱列左

一、商號 新京上田洋行株式會社
二、本店 新京特別市南大街四十四號
三、目的 棉布棉絲人絹織物販賣 各項代理買賣及其附帶事業
四、資本總額 國幣拾萬圓整（足額）
五、代表社長 何子指
六、取締役 劉蔭庭、馮雅彬、上田伊平
七、監查役 徐桂桐、左潔忱

登記日 三月十四日 開業日三月十五日 設立年期三十年

利胖壽

近世醫療界空前之大發明 愛吃肉類者的理想消化藥

「利胖壽」的六大特長

一、於有强力的消化脂肪之作用外、併能促進澱粉、蛋白質之消化。
二、不僅爲最優秀的消化劑。且爲含存豐富榮養分之品。
三、味美可口、人人愛服。
四、無論以消化劑或補給榮養劑卽單服之亦能收完美之效果。又無任何禁忌
五、連用亦無流弊
六、價復較他廉賤

總發行所 株式會社藤澤友吉商店支店
奉天市加茂町十五番地 大連市山縣通七番地 天津日界常盤街一番地

LP.一四〇一

玻璃、油漆 五金、雜貨

合名會社 天野商店

新京老松町三之二 電話代表三─六二二一(4)

出張所 吉林糧米行 同 大連市紀伊町

商標注意

五香牛肉 海螺 紅燒牛肉

（招募代理店）

大連市惠比須町一六〇 富山罐詰工場 電話伏見台三・四六二三

天津國醫函授學院 免費招生

函索詳章剪此廣告寄天津英租界三十二號路義慶里八號樓

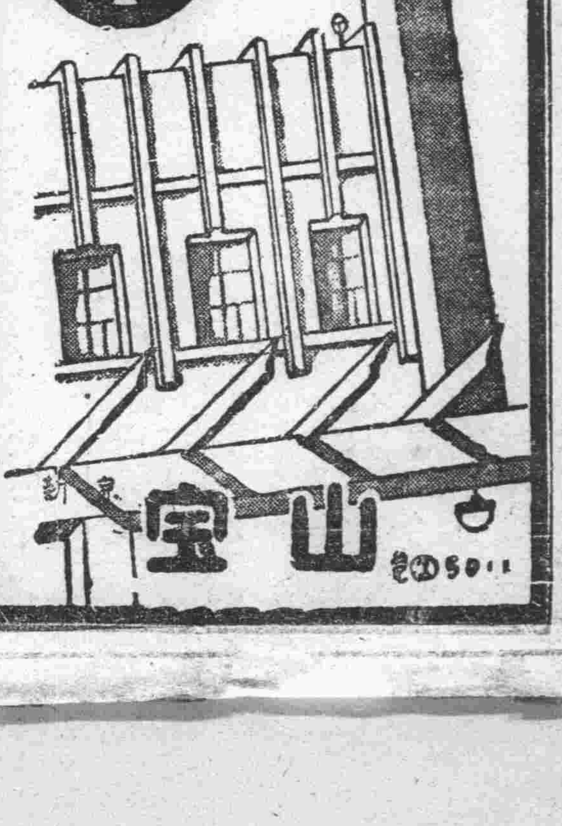

官署電話代表番號變更公告

康德六年四月廿八日　營繕需品局

國務院、治安部、產業部、交通部、新京共同法院、各廳舍之電話代表番號由五月一日起變更爲『2─。』

（備考）

（1）代表番號盡行統一各廳內電話番號及單獨加入電話番號仍如從前

（2）電話器番號板數字轉至（2）─。如交換手應答時卽行告訴所要掛的各廳名及其廳內電話之號數

（3）由四月廿八日午後五時至三十日午前零時止將依據代表番號之前記各廳舍通話停止之

興業儲金

滿期所得金額	每月儲金 兩年滿期（圓・錢）	每月儲金 參年滿期（圓・錢）
壹百圓	四・〇〇	二・六一
貳百圓	八・〇〇	五・二二
參百圓	一二・〇〇	七・八三
五百圓	二〇・〇〇	一三・〇五
壹千圓	四〇・〇〇	二六・一〇
貳千圓	八〇・〇〇	五二・二〇
參千圓	一二〇・〇〇	七八・三〇
五千圓	二〇〇・〇〇	一三〇・五〇
壹萬圓	四〇〇・〇〇	二六一・〇〇

家庭宝庫

（備有簡章無任歡迎）

滿洲興業銀行

傷風甚易誘發肺癆

克服酷冷 得把「哈利巴」時常服用、而補豐足維他命AD、可將軟弱的筋骨、根本癒爲壯健、而强化渾身之抗病力、方能安穩的征服得酷冷冬季。服法至美、効力偉大。

包裝 內裝……百粒 內裝……五百粒 各地藥舖均有出售

大人…一日三粒 小孩…一日二粒 嬰兒…一日一粒

東京・大阪 田邊商店

聖魚肝粒 哈利巴

吉林專刊

第六〇六號
吉林支社
吉林市商埠地三緯路十號
電話三二一八番

汽車屢次肇禍

柴老叟被撞傷重急加醫治
交通車當日兩次事故

吉林交通株式會社一〇〇三號乘合車、於前日午前十一時頃、由司機張孟德（三六歲）駕駛、從北山往驛而去、出發走至距該會社不遠之新慶大戲院附近、因一時不慎、將通行中之行商、柴玉頃（六一歲）撞倒、軋於前輪下、迨車停止、柴某已負重傷、該司機見已肇禍、乃即以電話通知錦城坊派出所、轉報警察廳保安科、一方又收傷人送入醫院救治、傷勢雖重、尚不至有生命危險、至被傷之柴某家住西關前新街二十八號以賣菜爲生、其生命如何容候續誌云、

二十六日午後一時四十分頃、吉林交通會社乘合車、又在新開門裏路加醫院拐角處肇事、撞成經傷者一名、在本報發稿時詳細尚未判明云、

頻出交通慘劇

對司機應嚴重處罰

近日來本市頻頻發生交通事故、自二十日以後可說無日無之、窺其肇事原因、全是因爲大意不小心、忽略驗實所致且過失多屬於開汽車的、尤其是吉林某會社的乘合車、和五經路某汽車行這兩處的司機是最令人厭惡、頭忽交通規則、輕視法律道德、不管三七二十一開足馬力亂跑一陣、把領免許時告誡他們應遵守的各項法規早忘置在腦後、所以這兩處的車鬧亂子時候最多、故希望當局應當對他們加以嚴重的裁制、而保路人的安全纔好、不然恐怕交通事故、要一天多似一天呢、

交通協會

招開懇談會議

既報爲謀防止交通事故、並使業者之技術向上、與達到親睦融和之境地起見、而結成之吉林交通協會、目下正在着着準備中、不日即將成立矣、茲者該會委員等、爲討論今後應進行之各種事宜、俾資萬全無漏、以免屆時憾有遺計、故特於月之二十六日午後一時、假吉林省公署第一會議室、開催懇談會、當時鐵道局、市公署、交通株式會社、自動車組合、車業組合、國際運輸、以及其他各關係方面代表等、均已出席、相互研討云、

對於藥品販賣商人

實施合格試驗

藥品固然是能夠救濟病人、它能使患者得起沉疴脫離苦境、但是如果服用不當、非但不能治癒、且可害及生命、吉林省當局有鑑於此、茲爲促進一般藥品販賣營業商人之素質向上、俾使彼等徹底明瞭藥性、以便售賣時不致錯誤、而期確保公衆安全起見、故特於月之二十六日、假警務廳樓上、對於管下各藥品販賣商人、實行試驗、合格者、予以許可、否則、即行取締云、

五双皮鞋連翼失踪

本市商埠四經路日本妓館金花那裏、有由蛟河來的客人五名、一同到那兒去住姑娘、一夜晚景不提、歡樂過火啦、早晨起來就來個不愉快、原來在室外門傍放着的五双皮鞋、未上脚而溜啦、都不翼飛去、弗知去向了呢、臨鞋不能走道好似切去了双腿麼法子又都買双新的、無故每人損失二十元、大呼倒霉外並痛罵偷鞋賊不止云、

第二屆馬拉蓀大會

期間五月六日　開始報名

本報吉林支社主辦第二屆慶祝戰捷馬拉蓀大會、刻蒙體育聯盟、市體育協會、鐵道局等之熱心贊助、細目辦法業已決定、凡欲參加者、祈注意爲荷、

一、競走區間─吉林神社至小白山往返、

一、舉行日期─五月六日午後一時（參加者須於前一小時集合於神社）

一、報名場所─下列四處、

大同報吉林支社（商埠三緯路十號）

體育聯盟吉林省事務局（省公署民生廳內）

吉林市體育協會（市公署教育股內）

吉林鐵道局（福祉系）

一、報名手續─將姓名年齡、職業、籍貫、住址、詳細書明、然後向上述場所之一報名即可、

一、報名日期─由即日起至五月四日正午截止、

★★★

本報吉林支社主辦

漲房租·不修理房屋

當局決加懲處

在躍進途中的大吉林市、年來因爲建設繁興、以致市容已洗盡昔日的陳腐、而換有一副新的面孔了、不過市內一般的房屋、仍多有腐朽不堪、年久失修者、人住其中、實在是感覺危險、但是當茲人口增加、住宅困難的情勢下、租用者異常衆多、雖然房屋破爛、猶有供不應求之概、因之一般房閥們、都趁機肆虐、每當房戶要求修理時、則置若罔聞、毫不顧理、當此以往、倘屆夏季當雨連綿、難免不發生意外之險、警廳當局有鑑及此、故刻特對於不良建築物、極力加以取締、以便防止危險而資確保公衆安全云、

郵局生保募集良好

因儲蓄報國口號全國各地郵政局勸誘生命保險特別注意、吉林郵政當局工作生命保險事務更特別注意、故將其勸誘狀況列左、

限定勸額凡屬於郵政局之人員一律有擔負勸誘之責、每人規定一定數目郵差每人限定額五十名、郵務員二十名在五月末日以前截止時須完成工作、於是各郵員均極力勸誘中

開電影會吉林郵政局爲酬謝參加生命保險之人特於四月十九日在吉林市公立維新街小學校、開電影大會免費參加

一次交費優待參加生命保險之人、吉林郵政局爲便利起見特定每年一次交費十一個月之款、可充全年保險金將來必有多數欲一次交付之人、

圖歡樂夜宿娼妓

清晨鉅欵不翼飛

事主報告警所現究查中

京圖線蛟河住雜貨商上山正直氏（二六歲）、前天來吉林一時性慾衝動、就到金花料理館姑娘遠藤光子的屋裏住了、把穿的洋服脫在置放東西的那間、次晨起來去取錢、一摸之下不覺大吃一驚、洋服袋裏裝的國幣二百三十元完全丟得淨光、忙着通知館主、轉報給大和町派出所和警察廳司法科、依情形推測或是內部人所爲不難破獲云、

吉鐵新局長等

訪問支社

新任吉林鐵道局長趙心哲氏、奉天鐵路學院長張恕、兩氏連袂、於鐵道局總務課長孫幼丹恭導下、於二十六日午後四時十分、來訪本報吉林支社、致新任及離吉之寒暄後辭去云、

開放釣魚池

又多一勝地

吉林北山公園前方之釣魚池已從本月二十六日起開放、供一般愛好者之使用、每日晨六時至晚六時爲開放時間、在這一天中的使用費一人是五角錢、內中放遊了不少的鯽鯉等名魚、可爲北山上之一特殊勝地云、

松花江上木船沉沒

船載大豆隨波而去
損失八百餘元

松花江自解氷以來、數月之水路交通、目下又呈活躍狀態矣、風帆檣影、佈滿江心、載客運貨、往來如織、以致近日本市江沿一帶頗形繁鬧、不料日前竟發生一沉船慘劇、殊予江上交通者一大衝動、茲將經過之事實誌下、有王耀廷者爲樺甸縣城內、蟄伏二道街、素以航船爲生、日前王某在樺甸攬有大批豆餅裝載滿船、溯航下流、運往吉垣、詎意世事莫測、禍福無定、昨日午前十一時許、該船駛至現正建設中之松花江鐵橋工事現場、因船夫一時失意、致與該橋之浮標相觸、轉瞬之間、船體即行沉沒、所載之大豆、亦均與波臣爲伍、毫未救出、統計損失、不下八百餘元、可謂災禍意外云、

吃魚中毒續誌

昨報本市大馬路木原理髮店同居人粟田三郎和源地吉三郎二人、因爲吃由朝鮮人手買得的海魚、不幸竟而中毒、至前日早晨、兩人一同陷於重態、雖經吉林醫院實施胃腸洗滌的手術、亦卒告無效、源地氏與世長辭後、粟田氏在二十六日午後仍是昏迷不醒的狀況、據醫院李大夫言因中毒較輕、刻已經過三日以上、當不至有生命危險、不過亦不敢說准保得住、關於毒魚之來源、衛生當局正在調查中、

吉鐵趙新局長履新

張院長將赴任

召集全員致惜別及到任辭

新任吉林鐵道長趙心哲氏已於四月二十六日午前十時十六分着列車、經由新京到吉履新、張前局長、江崎副局長以次各課系長並全局職員、市內各軍政機關首領等當時均曾至站迎送、降車即入驛貴賓室、與出迎者施以寒暄後、直赴鐵道局就任、十一時三十分、召集全體人員集合在四階平臺上、首由副局長向全體介紹新局長、次爲由張前局長致別辭、次爲趙新局長作到任訓示、均勉勵有加、會畢新舊局長則交接事務、午後訪問市內各軍機關、致新任拜會云、

【又訊】吉林鐵道局長榮轉爲奉天鐵道學院長之張恕氏刻因趙局長業已到任、以俟事務交接完畢、則定於本週土曜日（二十九日）午車離吉赴奉履新云、

水滸拾遺

張青山著　（511）

第十九回　喜中喜巧得陣圖羣雄破惡陣　憂更憂火焚莊女院二關圖重

梁山陣中、金槍手徐寧、霹靂火秦明、賽仁貴呂方、小溫侯郭盛、林冲盧俊義董平等、一齊立馬軍前、惡賊高豹、不由得哈哈一陣狂笑、心中明白、宋江別無良策、還是用車輪戰法、宋與本領相拚、想罷拍馬臨敵、梁山衆將果然是一個個輪流着、前來動手、高豹心說果不出我所料、更不遲惑啦、盡力交戰打算着殺梁泊一個下馬威、以逞自己的英雄他既然存了這個念頭、遂放開胆量、施展平生所學恨不得馬走槍橫、把梁山衆將都置諸死地、但是事與願違、不能達到心中所想、越戰越着急、殺的性起、一味的鏖戰、只顧了要取敵人的性命、不知不覺的、天光就快昏晚啦、忽然間梁山陣中、一棒鑼聲、戰陣上的衆將、各抖絲韁、縱馬向四外去了、高賊見此情形、心中一發驚、又聽得梁山陣中戰鼓齊鳴、三通鼓罷、門旗開處、衝出數員大將、只見俱是像貌猙獰、形容古怪、再看掌中擎的軍刄、把他嚇了一跳、四條皂纓大錐、一條亮銀錐、兩條金鎖提盧槍、一條五勾神飛槍、惡賊在馬上、吃驚非小、暗暗思忖、今天我要中他們的計、梁山宋江等由那裡請來的這干人、有使周家槍的、有使南北錐的、有使趙家槍的、最可怕的姜家金鎖提盧槍、是我們高家槍的剋星、我又殺了半日、衆已疲乏、此番衆槍大聚會、與我大大的不利、莫如趁早休養一宵、明日再與他們決戰、方保萬全、將想要圈馬歸陣、對面上亂抖絲韁、縱馬馳至、當先兩條皂纓錐、劈面扎來、高豹只得捧槍相迎、亮銀錐由後面扎到、惡賊用畢燕錐急架相還、使周家槍的、使姜家槍的一擁齊上、這惡賊展開掌中畢燕錐、獨戰衆將、毫不懼怯、約有數十個回合、惡賊微一失神、金鎖提盧槍、咬住他的畢燕錐、被亮銀錐扎傷了左腿、被皂纓錐扎傷了右臂、又被害臉紅髮使五勾槍的那人、槍裡加鞭、劈頭打下、惡賊見難以躲閃、這鞭正落在脊背之上、打了個甲葉翻飛、震的他口噴鮮血、撒手扔錐、縱馬突圍而走、還得說是這個賊驍勇、就憑姜老俠等、這一千老少英雄、他竟自突出重圍、向五斗陣敗走、迎面上青面獸楊志抖槍阻住去路、這惡賊摘下水磨竹節鋼鞭子在這種受重傷之後、尚能單鞭磕槍、奪路逃走、此時梁山泊營中連珠砲響、各路埋伏發動、神水將軍魏定國提開放水、世界上最猛烈的、是水與火！一經發動、決難抵擋、搁于軍做的地溝、與陣中未掘透的地方、幾尺的土、那能阻止的住、呼嚕一聲、就灌入陣中、裡邊的兵士們、發覺早的逃至上面、稍微一遲慢者、俱都作了水裡的寃魂、濤中的怨鬼。

興亞農村道場

內部設備完善

選拔百名生徒五月一日入所

永吉縣公署及協和會縣本部、原基於農本國家之精神爲謀養成優良之中堅農村青年起見、故於去歲間、在京吉國道蒐登站、以約三萬元之經費、開設之興亞農村道場、現已諸般設備妥善、定於五月一日午前十一時起、舉行首次入所典禮、所有第一期生共一百名、均由縣下各村高級學校畢業生中抽選之優良份子、肆業期間、共爲一年、由縣勸業農場派遣農業技士及七名指導者、授以農業訓練及農村經營之各種學識云、

舒蘭縣四家房都邑計劃地號出賣廣告

運啓者本縣四家房都邑計劃施行方案業經呈請中央核准在案諸多手續行將周備茲擬於左記期日開始第一期出賣四家房之地號凡欲承買者可逕至本署行政科土木股或四家房都邑計劃事務所領取地號辦法者須備郵票四分函索即寄務希捷足先登切勿坐失良機此啓

左記

一、現場說明　自康德六年四月二十五日至康德六年四月二十七日

二、投標　自康德六年四月二十八日至康德六年四月三十日

三、開標　康德六年五月一日午後一時於縣公署

最低標準價格表

區別	等別	長（米）	寬（米）	面積（平方米）	每百平方米單價	合計金額	摘要
住宅區	特等	四〇	四〇	一、六〇〇	五〇〇〇	八〇〇〇〇	
	特等	五〇	五〇	二、五〇〇	五〇〇〇	一、二五〇〇〇	
	一等	三〇	三五	一、〇五〇	四〇〇〇	四二〇〇〇	
	一等	四〇	四〇	一、六〇〇	四〇〇〇	六四〇〇〇	
	二等	二〇	二三	四六〇	三〇〇〇	一三八〇〇	
	二等	三〇	二五	一、〇五〇	三〇〇〇	三一五〇〇	
	三等	一五	二〇	三〇〇	二〇〇〇	六〇〇〇	
	三等	一八	二五	四五〇	二〇〇〇	九〇〇〇	
商店區	特等	四〇	五〇	二、〇〇〇	一〇〇〇〇	二、〇〇〇〇〇	
	一等	二一	六〇	一、二六〇	八〇〇〇	一、〇〇八〇〇	
	一等	二三	一〇〇	二、三〇〇	八〇〇〇	一、八四〇〇〇	
	二等	一五	三三	四九五	六〇〇〇	二九七〇〇	
	二等	一七	四〇	六八〇	六〇〇〇	四〇八〇〇	
	三等	一〇	二四	二四〇	四〇〇〇	九六〇〇	
	三等	一五	三三	四九五	四〇〇〇	一九八〇〇	

國泰有聲大戲院　電話（二）一一五四　新京市東五馬路

今天放映

上海新片

日期　廿六日　廿七日　廿八日　三天

藝華公司出品對白有聲偉大巨片

海天情侶

袁美云　王引　王乃東　主演

從瞎子眼裡……看出都市黑暗

由愛情裡邊……現出世界光明

下期准演新片　新華出品　對白有聲　恐怖片王

冷月詩魂

談瑛　王引　主演

月白風淸！　女鬼出棺！

大安　有聲影院　新京映畫館

電話（二）二六八四番　永春路五馬路西

今日開演　神秘片王

上海藝華公司出品　全部對白有聲偉壯鉅片　是白楊女士的優秀佳作

神秘之花

白楊主演

是現社會的神秘故事

是時代中的罪惡一角

是繁華世界裡的照妖鏡

下期開演　黃海大盜　王人美　高占非　主演

光明　KM THEATRE　永春路五馬路西　電話二一三四七六

廿七日至三十日三日映

新華公司古裝歷史巨片　全部對白有聲豪華傑作

貂蟬

人人渴望個個歡迎　二次來京映完運津

主演　顧蘭君　顧而已　金山　魏鶴齡　湯傑　許曼麗

五月四日公映　全國首次公映　上海新到新片

女人經

新！新！新！

新京東三馬路電話（二）三〇〇五番

今日演……

牡丹影片公司出品

俠盜盧賓

主演　王春元

日期　四月二十八日至卅日止

下期換映　舞場之花

代理　商標　發明　意匠

事務所　新京東五條通三番地（取引所南對門）

電話　三一五七七二

前實業部商標局囑託　勳六位　景雲章　辦理士　中根齋

奉天代辦處小西關大十字街北·三益洋行　電中央二七三九

梅毒和體毒的靈藥

世界的名藥·即刻發揮效力

不須手術不需注射·掃滅一切毒素

伯爾子丸

人類的大敵　梅毒……如此可怕的梅毒、大家都得特別注意、以期早日根絕而防其蔓延貽害是爲無上的急務、試觀政府對於花柳病的預防法早已公佈在案、其預防及治療的種々施設何等慎重周密、由此足見梅毒確爲人類的大敵、不但能縮短壽命、破壞家庭、且致絕嗣或遺害子孫、所以這梅毒實在是令人不寒而慄、於是就人類道德言之、急當早日驅逐梅毒。救濟患者使登壽域乃爲刻不容緩之問題也。日獨醫學會經多年苦心研究、發明創製的就是此「伯爾子丸」也伯爾子丸的偉大效果、是對於注射無效的潛伏性梅毒、遺傳梅毒以及經過三年以上的第三期全身梅毒有顯著効的調特藥物、……梅毒、淋毒、……遺傳梅毒及其他梅毒性疾病……請急速內服伯爾子丸、以求早日復元。如服用本劑、則無可慮的副作用、而且神氣煥發、頭腦輕快、腸胃健全、食慾增進、……所以本劑是作梅毒家庭根治藥用最合理者也。

主効　梅毒、淋毒、橫痃、下疳……及其他梅毒性諸病

藥價

六日份　金一圓

十三日份　金二圓

二十日份　金三圓

三十五日份　金五圓

七十五日份　金拾圓

家庭用　金二十圓

醫家用　金三十圓

滿洲國總批發處　新京興安路三二一　新京藥品株式會社

各埠著名藥房皆有出售

本舖·鈴木日本製藥社　大日本東京市日本橋區濱町三丁目

藤澤發売品
富士山牌

肺癆

中外名醫博士一致推奬公認
世界大小醫院指定常備要藥

春光明媚。風和日麗。百花盛開。萬卉爭艷。櫻開似錦。柳綠如絲。芳草滿地。鶯唱上林。一片生機。既足賞心悅目。最適保養病疾。尤其肺癆病者。當玆春色宜人之季。雖不可怠忽不時郊外之遊。更萬勿忘常服下記之藥。

〔主治〕
各期癆症・諸種肺病・傷風咳嗽
喘息氣急・日有盜汗・百日咳等
肺病特效劑・補虛健體藥

功能
清肺化痰、定喘止咳、宣泄風寒、調和呼吸
消食開胃、促進榮養、殺滅癆菌、抗病力强
用治肺病、萬試萬應、常服防癆、其效尤準
質味甘美、老幼喜用、效靈價廉、世界第一

拐阿可路

補爾多壽

貧血衰弱。月經不調
心神疲勞。稍勞卽倦
病後衰弱。性慾不振
請服
純 補爾多壽
補血液。去衰弱。調經水。活血脉。
培元氣。壯筋骨。生精力。補虧虛。
補血・生精・強壯劑

神經衰弱。頭痛暈眩
肝火盛旺。動輒生氣
皮膚諸病。體瘦面黃
宜服
含砒 補爾多壽
補腦筋。健皮膚。平肝氣。消憂鬱。
補血液。去疥瘡。艷容色。壯體格。
安腦寧神特效的補血強壯劑

楊梅結毒。鼠瘡。肉瘤
慢性婦病。骨軟化症
貧血瘦弱。花柳諸病
宜服
含碘 補爾多壽
清血液。解毒性。祛腐生新。
治黃梅。消瘰癧。內消外散。
花柳諸症、補血強壯劑

食慾不振。全身衰弱
忌煙虧虛。諸虛百損
產前產後。恢復病弱
宜服
規那 補爾多壽
開胃口。長食慾。佳榮養。健胃腸。
增血液。添精力。補虧虛。復病弱。
健胃・補血・強壯劑

榮養障害。筋骨薄弱
腦經弱衰。虛弱兒童
婦人懷孕。小兒發育
宜服
新 補爾多壽
佳榮養。强筋骨。助長兒童發育。
健腦筋。補虛弱。保護孕婦安產。
健腦兒保安產補血強壯劑

最新出品！
急慢性諸病貧血
諸種出血性貧血等
宜服
含銅 補爾多壽
發揮鐵銅作用。補充消耗精力。
供給血色素原料。增生新鮮血液。
乳幼兒貧血特效的補血強壯劑

本劑又依疾病之種類。（亦卽種々疾病的貧血衰弱症）復添加以各種病之特效品藥。創成上記七種加料不同品。對病擇藥任人自由擇服也

總發行所
株式會社 藤澤友吉商店支店
奉天加茂町十五番地
大連山縣通七番地
天津日界常盤街一番地
上海密勒路八號

國〇四一B

大同報 第二版

發行人 衣寶田　編輯人 梁世錚　印刷人 韓紹衡
印刷所 發行所 新京東六馬路 大同報社
電話（編輯局二―四七二四 營業局二―二〇九六） 振替口座 新京 一七〇
報費 一份五分 一個月壹元三角 外埠壹元五角
廣告價 一行（五號字十二字）一[illegible]二元

新設兩省已開始準備
第一線陣容愼重考慮
選拔賢能從事國境建設

我國政府、擬新設的東安、北安兩省、該兩省省長一席、豫定以前內務長官御影池辰影氏任東安省省長、前哈爾濱市長馮廣民任北安省省長先任等情已誌本報、茲省已任命該兩氏爲該兩省開設籌備事務所所長、該兩省籌備事務所已在二十七日、設在內務局業已開辦

惟因設立該兩省、整備該兩省的行政機構及陣容、當局正與各關係方面開始折衝、辦理準備一切中、

但因劃定北滿國境重要地帶、才新設該兩省、全滿各省之有能之士、全有被選前往該兩省任事之資格、選拔賢能、以辦重要事務、

俾國境建設得以無遺憾的施行而完成、乃是政府的方針、所以目下總務廳人事處與內務局正在連日施行以銓衡審議中、

該兩省本是國境省、共人的機構、必須强化、所以在以北滿爲重的主義下、又中央本之我國國境建設計畫主要工作地帶、設立該兩省也就是爲的完成國防的重要諸建設工作而設、因之該兩省的職員、職責正重而且要、共第一線的人的陣容將如何構成、現正愼重考慮選定中、

廣汎調動人事 爲數約有六百名

至於改革國境各省、原不只新設該兩省而止、更擬新設鶴立縣（三江省）林口縣（東安省）綏陽縣（牡丹江省）且廢去鳳山縣（三江省）、因之人事必將大事調動、如間島省、牡丹江省、東安省、三江省、黑河省、北安省等國境六省、縣長、副縣長及其以次的調動、須約在六百名左右大事增員、又因調動賢能赴新設該兩省任事、全滿的省科長、縣長、副縣長級的人事調動、豫定共計當在一百五十名左右、再加以事務官級的調動、爲數在五六百人、所以此次的調動眞是很大的了、

與蘇接近地帶 另指定重點縣

爲着在整備强化國境各省的要請、已決定在和蘇聯接壤地帶的一部、再新指定特殊重點縣、而期縣的行政得以圓滑運用、國防的建設工作得以進行、共特殊國境的重點縣、業已內定爲琿春縣（間島省）、東寧縣、綏陽縣、穆稜縣（牡丹江省）、密山縣、虎林縣（東安省）、愛琿縣、孫吳縣（黑河省）等八縣、

上記的重點縣、決按特例採用大縣制、任命有能的日係縣長、去斷行縣機構的整備强化、爲使縣長施以即應現地情形的行政、決附與相當廣泛範圍的權限、以期縣行政上有劃期的發展、至於大縣長的任命、決由中央和地方去選拔具有人格和經歷的人材、現已內定有山名義觀氏（安東省農村科長）河合俊淸氏（奉天省海龍縣副縣長）、城地良之助氏（牡丹江省穆稜縣副縣長）、和鈴木三藏氏（前佳木斯市副市長）等四氏、其他四名的人選、將由中央和地方去登用新進之士、此外因改革國境省所發生的大異動、大體在本月末即可發出內命、僅縣長、副縣長和科長級此次中央和地方及南北滿各省的人事大交流、將陞任此次新文官考試合格者、在全滿各地、注入清新的活氣、在地方行政機構强化整備的時候

建設國境資金
發行二億圓內國公債充之
更將新設特別會計

關於國境建設計畫所需資金並本年度豫算編成、目下正由主計處、集計檢討由各省當局所提出的要求豫算、且銳意務使與物資需給計畫符合而進行審定、但因本年度建設計畫豫算、與各省的地方豫算重複、故非決定建設計畫豫算、則地方豫算亦不能決定、至遲於下月中旬前後即可將最後的審定、辦理完竣、趕急辦公布手續、然因關於建設計畫所需、致已有眉目、故政府決定發行總額二億圓的內國公債之方針、以充此項建設事業資金、並按每年事業計劃的必要、隨時分期發行、又當於國境建設計畫之實施、鑑於共特殊性、將新設大國境建設事業特別會計總務廳所管、且該事業資金的處理、一切皆由該會計員負擔

社說　歐局之三大重心（下）

而意領巨嶼之西西里及撒丁兩大島。又形如蟹螯屹立海中。與法領北非要衝之突尼斯。隔航對峙。海上霸權之相爲齒齦。此實最大之關鍵也。至內陸國境。犬牙交錯嚴疆固圉之區。抑又其次。自古東西兩羅馬帝國。席捲南歐。合巴爾幹意大利兩半島之廣土衆民。而統一之。至今意人之心思志氣。蓋寤寐難忘於大有爲。而亟欲掌握全海。擧其外勢。廓而淸之。故曰。『地中海上霸權。乃意國從來之生命線』以與英法相抗爭。爰於一九二五年間。毅然敢犯英法之不韙。泛海徂征克倂東非之阿比西尼亞以爲資源之一大據點。玆更進取亞爾巴尼亞。爲規圖巴爾幹半島發軔之基。而共上夙爲英法卵翼以分制意德兩强動靜之希臘保加利亞羅馬尼亞南斯拉夫等小國。皆感囊括震撼之虞矣。即其東之土耳其阿剌伯。亦在脅威之中。而英法兩國。尤有寢饋難安之栖皇戒惕。並非亞兩洲領屬有權益之鄉。皆懍乎岌岌其可憂也。於是倉皇協謀。外結蘇美。內聒上述諸小邦。修然謂希臘羅馬尼亞等國之獨立安全。皆所保障不釋者也。而不知捷阿之往跡昭張。人雖下愚。庸登忘之。況德意之所爲。雖極盡熾昌。殆將打破英法之優越現勢。而於諸國之民族福利。固皆重視而善處之也。故皆博得諸國之傾心信賴。出以未感威脅之正大表示。而英法之所挾持。策勤於其後者。殆皆嗤然。是地中海與巴爾幹問題將聯繫決於德意樞軸懷抱之中。蓋可思過半矣

至東歐方面。德之併捷已夷然就緒。而立陶宛之反還默麥。亦迎刄而解。惟波蘭之但澤歸屬。與國境廻廊汽車路之建設交涉尙在濡滯之中。但愛拉立波諸國鑒於大勢歸趨。英法之保障云云。如挾纊之溫。莫補事實。而赤蘇魔手。復日思乘於共側。畜顧躊躇。皆感與德携手之必要。蓋與共攖德人之鋒。而激共怒。終仍難免捷阿之續。重爲天下僇笑固無寧知機識時。明於去就之分。以挽危局。而保暫安之爲愈也。若夫大勢所趨。英法德意之勝敗得失。共終至打破現勢。而英法之優越氣焰。終爲德意取而代之無。抑英法不甘貼俛。必欲馳馬試劍。一較短長。周旋於疆場之間。決共雌雄。則非黑子彈丸之邦之所能左右。而轉移者矣。此歐局勢爭三大重心之大較也。共如何推演。殊爲擧世關心。而拭目以視者焉。

日機痛炸潞安一帶
移動黨軍遭殲滅打擊

【〇〇基地廿七日電】攻擊潞安地區殘敵的日本陸空軍精銳廣田部隊〇〇機編隊、廿七日午前六時、衝曉暗由〇〇基地出發、共分爲二隊一隊炸潞安北方七十公里武鄉、一隊炸邯鄲西方六十公里涉縣、涉縣有向東北移動的敵集團隊、武鄉有正在集結中的步兵部隊、乃在機上以機槍掃射、並施以爆擊畢午前九時、全機平安歸還原地、

該日山口部隊〇〇機編隊爆擊垣曲、阿部部隊、廿六日午前午後、四回冒黃風不良天氣大擧赴彰德西方四十公里林縣北方三十公里任村、潞安西方三十公里鮑店、及里孝子崗及其南方姚村集、縣、林縣西方二十公里合澗、共南方夏店及林縣北方二公（里）逐次施以爆擊、對移動中的敵騎兵集團及徒步部隊、予以殲滅的大打擊、

據河部部隊偵察潞安地區說、順垣曲、口河陽城間山道前進的敵大部隊、正向東北方移動、由垣曲附近潛入潞安平地、日本陸空軍精銳乃擧以全力、連日對該潛入軍施以猛爆了、

日陸軍機猛炸山西平陸（黨軍陣地白煙衝天）

日軍掃蕩汾西 殲滅千餘黨軍

【汾西廿七日電】日軍駐在汾西的淸水、照井、北島各部隊廿四日晨來掃蕩在該地西南地區蟠居的殘敵、繼續攻擊以和平村（汾西南方十二基羅）爲根據地的敎導第一師及六十一軍一部約千五百的敵大部隊、排除頑强的抵抗、一氣攻略該地、更急追向西方潰走的敵、予以徹底的殲滅、收得很大的戰果

【臨汾廿七日電】日軍後藤部隊爲擊滅在汾城附近蟠居的敵、廿五日午後五時卅分由汾城出發、在西中黃村（汾城北西四基羅）驅逐若干的敵、嗣擊破在尉村分城西北八基羅的敵六十一師四百十四團約三百名、遂確保了該地附近一帶、收得很大的戰果、

溫宗堯等歸國

【福岡廿七日電】東渡訪日的維新政府立法院長溫宗堯氏及財政部長陳羣以次經濟使節一行、現已於廿七日午前十一時四十分由福岡搭乘飛機、遵空路而歸國云

德訪日機飛盤谷

【加爾各塔廿六日電】德國訪日機、刻於印度標準時間之廿七日午前五時六分（滿洲時間午前八時卅六分）由加爾各塔飛行場啓飛、飛向盤谷云、

非爲調停而來 賈駐華大使在重慶談

【上海二十七日電】據重慶來電、謂刻勾留於重慶的賈大使、二十五日、曾與中央通訊記者會見、否認大使來渝之目的、係爲和平調停之說、而有如左談話、有謂余之來渝目的、係爲調停日華事變、且報紙消息、亦如此登載、但事實上完全爲無稽之談、且余之目的、只爲辦理外交事務、又余尙擬於重慶勾留三、四星期云、

德訪日記者團 昨日抵東京

【東京廿七日電】德國訪日新聞使節團、背海和費邪爾斯坦提督以下十四名、在廿七日午後二時半乘入橫濱港的德國船抵日本受歡迎委員長市毛總領事、德大使館員等盛大歡迎、於當日午後三時半入東京、下榻帝國旅館

潰滅土民自衛軍

【太原廿七日電】在祁縣北方西莊鎭揚落堡蟠居的青年抗敵決死隊土民自衛隊約一千名、擬破壞同蒲鐵路、日軍小路、村上、大野各部隊廿五日、乃由三方面予以包圍勢如疾風、開始進擊、廿六日將該敵等行以潰滅了、

英大使訪德外次說明
無意採取包圍政策
駐德法使亦傳達同樣意向

【柏林二十六日電】於廿三日蒞任的韓達森英國大使、於二十六日午后往訪瓦特載加外務次官於德外部而有所會談、茲據確聞、韓達森大使於此會談時、通達英國政府業已決定實施徵兵制之意、同時、並說明英國決無採取包圍德國政策的意向、對於德國正當之經濟要求、似傳達無論何時均有應諸之意、聞顧倫德爾法大使、似亦有與英大使相同通達法國政府意向之形勢云、

國土開發和民生振興又得促進一步、在國防國家體制的確立上、自然會有很大的成果、所以很是値得注目

我國在馬德里 設公使館事務所

外務局爲與西班牙國政府圓滿聯絡外交政策起見、此次決定設駐西班牙國公使館臨時事務所於馬德里布爾果斯旅館、已於四月十九日起開始辦公、徐駐意公使兼任駐西公使、於是防共樞軸益加鞏固、滿西兩國亦趨親善云

英極力拉攏小國

【倫敦二十六日電】英國政府、日來仍極力拉攏蘇聯與各小國、據二十五日倫敦政界消息、謂對於英國試案、日前經蘇聯政府所提示的代案、於英國朝野各方面、評判不佳、現在實難接受、故英國政府近將請蘇聯政府再行考慮英國原案、且英國的原案、係慫恿蘇聯締結協定於蘇聯的接壤國受攻擊、或經該國要求時、可以以該國所希望之形式及範圍、予以援助云、

傳意大利與西班牙 將締軍事協定 齊外相決定赴西訪問

【羅馬廿六日電】據可靠方面傳來消息稱、西班牙政府五月十五日於馬德里擧行祝捷遊行時、聞意大利所參加的各法西斯蒂團、由莫索里尼首相代理齊亞諾外相爲之引率、此事到已有決定模樣、因之意西兩國關係、益趨緊密、固不待論、然英法之西班牙政策、亦早已無活動餘地、又傳聞佛蘭哥將軍爲對齊亞諾外相來訪之答禮計、亦有訪問意大利之勢、再關於此次齊外相訪西、於是意西兩國間、或將締結重要的軍事協定、然據另一消息、西班牙欲將馬爹盧卡、密諾盧卡兩島、提供於意大利爲海軍根據地、以爲成立軍事協定之必要條件者、等等傳說紛紛不一云、

希總統演說 已得莫諒解

【柏林廿六日電】廿六日德國政府、已將希特勒總統演說內容、由於德意樞軸强化的前提、已經莫索里尼首相完全諒解之意、言明如左、希特勒總統演說、已得莫索里尼首相完全諒解者、自不待論、莫索里尼首相關於演說內容及其他事情完全知悉、

南斯拉夫外相 訪希總統

【柏林二十六日電】往訪柏林的南斯拉夫外相馬爾哥治氏、於二十六日正午往訪希特勒大總統於總統官邸、並與李賓特羅南外相作長時間會談云、

在偏關南 擊破何柱國軍

【厚和廿七日電】日軍松吉部隊、於二十四、五兩日、於偏關南方、急襲企圖北上的何柱國騎兵第三師所編第六旅王子牧引率的[illegible]百、壓制依據堅固陣地[illegible]抵抗的敵、予以頗大打擊、使向西南方潰走、敵棄屍六十三、鹵獲品多數、是役日本三根中尉、壯烈戰死、

擊潰晉南黨軍 管雀村附近壯烈激戰

【臨汾廿七日電】日軍實滿部隊精銳、於二十五日晨、對於侵入管雀村附近儘事蠢動的敵軍一六六師主力及七一軍的八八師一部、約三千餘衆、一齊開始攻擊、双方鎗砲之聲、殷殷震動天地、情景極慘、祇以執拗繼續攻略、而頗屬頑强的敵軍、終因日軍猛攻、有所不支、當即動搖、故共主力已向北方一部則向南方敗退、而徹底的予以潰滅、此役敵方損害爲遺棄死體二百具、並共他鹵獲品爲數甚夥云

【太原廿七日電】井上部隊於廿四日將佔據浮山西北方十二公里的管雀村北方、及東方高地的敵軍第百六十師並共補充團、爲之擊破、更於是日薄暮、將該地東南方高地占領、是夜敵軍趁暗逆襲、交戰歷數小時終將黨軍粉碎、繼於廿六日將西姿村南方高地之黨軍擊滅而占領之、是役、鹵敵無算、僅敵遺棄屍體已有二百具之衆、共他鹵獲品、小鎗四十支、同子彈三千粒、手榴彈三百個、又、後藤部隊、廿五日於城西北方四公里之西中黃村附近、將少數的黨軍擊滅、更於尉村附近、將敵軍第六十一團、第六十九師兵四百十一團、第十四團之兵約三百、皆予以覆滅云、

日軍在薩拉齊東北 擊潰八百黨軍 陸軍機亦協力轟炸

【厚和廿七日電】日本石丸部隊、對於在薩拉齊東北地區黑牛溝及朱爾溝附近窺擾亂京包鐵道通信之郭希鳳所率約八百五十的敵兵自廿四日傍晚、以主力突然加以急襲猛擊、及入夜乘黑夜一再奮戰、及至拂曉予敵以徹底的打擊、使之向東北方潰逃、敵之企圖、完全挫折、因黑夜與急追關係、敵之損害、詳細不明、但發見敵遺棄屍體五十七、馬廿四、步槍六、其他甚夥云、

【〇〇基地廿七日電】日陸空軍安部部隊、廿三日午前十一時卅分時、到和林格爾東北山地、去偵察敵情、發現在該地東北十公里的小加舖附近、集有多數敵軍騎兵部隊、當即加以猛擊、午後三時、又飛到薩拉齊附近、去協助日軍快速部隊、急襲盧家監模方面的敵軍騎兵部隊、在機上用機槍掃射、同時又投下炸彈如雨、把敵軍完全擊潰、在廿四日、又和地上部隊協力、午前十時、到托克托薩拉齊間的黃河附近及東南岸一帶、去炸擊敵軍部隊、予以很大的損害、

照聲明作廢
啓者以前李永明領名地照一張中則三十畝東至崗西至河南至河北至趙姓 坐落柳河縣安鎭村夾山子於康德五年二月十五日因遷居不愼丟失嗣後無論落於何人手裡概作無效除呈請縣署補發外登報作廢
柳河縣聲明人李守文啓

失照聲明作廢
敬啓者鄙人領名戶管一張計街基地照中則一畝五分五厘東至壕西至道南至淸眞寺北至陶姓坐落柳河縣聖河村於民國二十年六月二十二日因刀匪變亂丟失除呈請縣署補發外特此聲明
柳河縣聲明人劉永和啓

農商貸款押品收據丟失聲明
啓者敝人於民國二十年二月間在柳河官銀號借款壹千九百元當時領得押品收據一紙後因事變丟失該收據無論落於何人手內概作無效特此登報聲明作廢
柳河縣魚亮村聲明人范會卿啓

退股緊要聲明
逕啓者本號於康德五年由李廣富楊嘉彬張璽信董增廷謝煥文李有聲郭鳳桐七人合資在大經街開設大北馨餅貨業局玆客歲營業不佳賠損元本十分之九於是年張璽信李廣富楊嘉彬董增廷無意進行四人情願將本撤去結算淸楚今後歸謝煥文李有聲郭鳳桐三人經營改號大北馨無論發生任何利害與退東股毫無絲涉由登報日起關於前大北馨之被保保人及各契約完全解除概失効力特此聲明
安達大北馨 經理姜義忱 股東李廣富 張璽信 董增廷 楊嘉彬 同啓

脫離繼子關係聲明
余繼子王會民不聽教管經親族作證脫離母子關係除呈報法廳立案外理合登報聲明
呼蘭 王樊氏啓

訂正
於四月十六日報載鄭南縣民公頤署長辦事勤勞之文內署長杜君紹先名諱上多刊一馬字特訂正

外科、花柳科 內科、婦人科
上山醫院
院長 醫學士 上山源六
電話三―五七九五番
場所 朝日通二十一番
日本橋通朝日通向第五門

國際運輸株式會社新京支店
新京富士町二目丁廿七番地
營業御案內
海陸運送及運送取扱　通關代辦　倉庫及金融　火災海上運送保險　荷造及市內運搬　引越荷物　人夫供給　委託賣買
電話 事務所 代表 (3)六九二一
支店長席 庶務係 經理係 保險係 金融係 倉庫係 發送係 運搬係 トラック係 勞務係 重役室 重役附 役員席
直通電話 庶務係 到着係 鐵道集貨取扱所 貨物通關 稅關構內詰所 手小荷物取扱所 荷造係 日出町倉庫 專用線倉庫 石炭運搬係

明星髮社
喂！若打算……
整容的諸君們
愛髮的女士們
請到

新京東五馬路國泰影院的東隣
明星理髮社
管保使您滿意

主婦之友
五月號
いよく發賣
四大附錄つき
大評判！
特價六十五錢
スグ書店へ！
詳細は本紙第三頁に大廣告

爛縵之〝櫻〟

（在大連忠靈塔前）

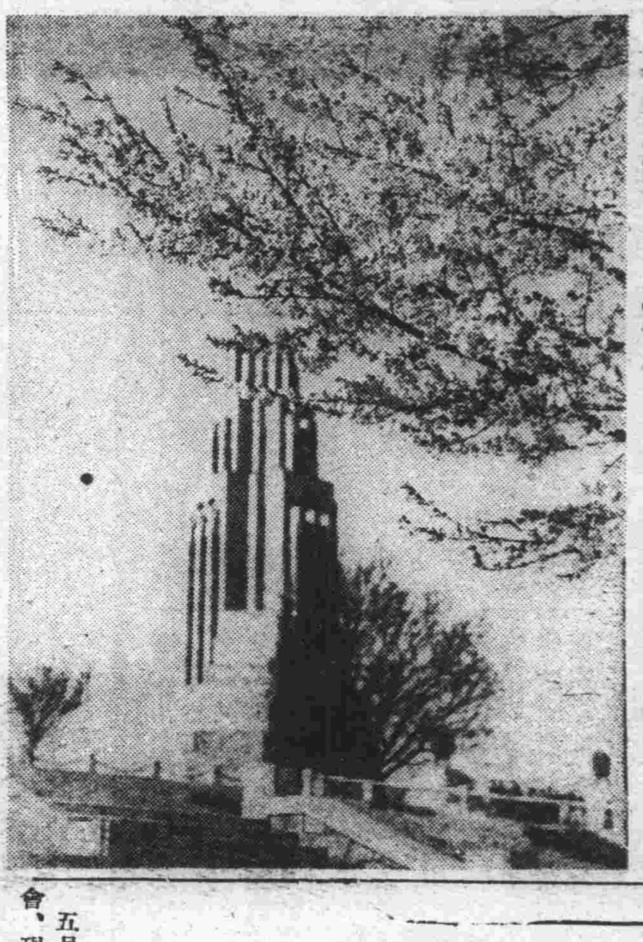

乳幼兒愛護週間中 舉行優良兒審查會

市公署主辦之乳幼兒愛護週間、自六月一日即行實施、迄至該期間內以市立病院、滿鐵病院、中央通保健所爲審查所、而舉行乳幼兒並學童之審查會、以決定體位之優良、並於六月中旬、舉行表彰式、再乳幼兒之審查報名截止爲五月廿五日、學童則由各小學校選拔認爲優良之男女各二名、報名審查云、

因爲配給數量太少 首都又感到麵慌

擁有四十萬人口的新京市、因爲麵粉的需用量驟增和奸商的壟斷、曾陷於缺乏狀態、責任當局、爲安定民生、規定標準價格以後、奸商們受了很大打擊、而目呆口哆、相顧失色、對充飽私囊、已成爲幻想、束手無策、但是自從按月配給以來、迄至現在、經過三月、在這三月的期間、每月頭二號的麵按照二八批給、全市共有六萬餘袋、平均一個小賣商能得百袋、對於顧主的供給上、感到僧多粥少、供不應求的樣子、所以近日來、市內的麵慌、又湧現街頭了、這種情形、據關係人說、雖然仍有奸商搗亂、但是主要原因、就是因爲配給數太少的原故、不敷分配所致、按全市人口和用麵平均的調查、每月需用麵十萬袋、現在只配給六萬餘袋、相差太遠、所以演成買麵難的呼聲、希望責任當局、對於此點、深加考究、增加配給數、以緩和買麵難的呼聲云、

關於〝買麵難〟關係者談：

關於現在買麵難、據關係者談稱、大致的原因、也是配給的不足、大意記在下面、

現在首都的商工各業、都在向上發展的時候、人口也日漸增加、現在擁有四十萬、每天的大小飲食店和市民的需要、對麵粉的消耗不下四千袋、現在每月配給六萬餘袋、豈不相差殊懸、所以各小賣商店、最近計劃向關係當局請求增加配給的數目云、

晉北自治政府向我國 派遣留學生抵京

由滿洲國派向去日本的留學生自建國以來已不知有幾百人然此次竟有向滿洲國派遣留學生的事件、此留學生乃是由晉北自治政府派遣來的北京第四中學出身晉北朔縣生鄭克寬（二一、）太原師範出身晉北渾源生文象易（二六）、山西第一師範學校出身晉北陽高生任芝馨（二四）、大同第三中學出身晉北廣靈生楊詠來（二二）、察哈爾塞北中學出身大同生趙秋忠（一八）、大同第三中學出身大同生王一丁（二〇）的六君廿六日夜由晉北自治政府民生廳重松龍覺監察官引率而入京、在大都旅館一泊之上、廿七日訪駐滿蒙疆聯合委員會代表部、民生部、國務院、關東軍司令部等、其間鄭、趙、王三君各向滿洲國留學生豫備校其他三君則向新京中央師道訓練所出頭、各各辦畢入學手續、然於陽高爲小學校的先生的任芝馨君代表一同說

由晉北自治政府派遣來的留學生乃是最初之學、吾等即爲最初的留學生所以誓必持有最可觀的收獲才回去、晉北的政治、經濟、文化、尚未完全就緒、所以吾等除了在學校用功努力外、尚企由滿洲國學得各樣有用的學識、而期滋生吾等的故鄉、

（照片＝一行訪問民生部）

國都 又發生天然痘患者

本市金輝路三十號住有宮內淸志（二六歲）者於廿七日判定爲眞性天然痘、遂送入千早病院隔離、至此本年以來國都所發生之天然痘患者、已達二十七名其中有二名死亡云、

國防產業第一線 重工業地帶視察記 （二）

本報特派記者

礦脈在鞍山僅魚尾 腹頭還含有無限的埋藏 這資源開發是要緊的急務

到大孤山巔後、遠望現場一帶、祇有露出岩石的山、此外別無一物、惟有充滿了現場的活氣、在中部小屋的週圍、礦夫們成群在工作着、似乎和自然相爭鬪的一般、按所聽到的種種說明、這個爆破方法、是一種獨特的、僅用少量的液體酸素和煤等材料、每天爆破工作、能數十處之多、每月還有一回大規模的爆破工作、記者靜聽說明有十幾分鐘、突然在附近發出了一種雷似的聲音、玻璃都爲之震動、急跑到外邊一看、在山的中腹一帶、起了很大的砂塵、石塊等都飛到了空中、這種爆破的工作、僅不過二、三分鐘、就終熄了、山腹裡的黃褐色砂塵、也隨之漸漸的消沉了、大孤山的埋藏量、據說有九千六百萬噸之多、每年可採煤二百萬噸、鞍山的十一礦區、據說有十億噸的埋藏量、現在每年能出產二百萬噸的銑鐵、並且可以繼續採掘五六十年、在四年前、曾發現了弓長嶺的富礦、到最近又發現東邊道及朝鮮並茂林一帶、有無盡藏的大礦脈、這個礦脈乃是一個魚形、在鞍山一帶、僅不過占有魚的尾部、致於魚的腹部和頭部、還含有無限的埋藏量、都沒有開發、我們滿洲國有這種重大的資源、可以說是和將來的東亞所約定的、開發這樣豐富的資源、實在是現下的急務、譬如我國的產業計劃、也以爲須置重點在這一方面、至於確立國防體制的基礎、更是不容稍事偷閑、就是已有飛躍發展的產業和文化各分野、能夠延到五年、十年、這個重要資源的開發、可是刻不容緩、實是最緊急的要務、昭和製鋼所、現在已占有特殊會社的地位、我們祇有期待牠今後的活躍了、

（照片＝鞍山礦山的遠望）

增加槍後的扶助費 實施國民服役法

以康德八年爲期、施行國民服役法、政府目下急於愼重各種法令的立案、此服役法之施行、爲使無槍後顧之憂、民生部社會司、企圖整備爲一如日本厚生省之事業遂行機構、目下立案中、目下對應從來募兵之貧困家庭的生計費、在本年度已行增額列入預算三十八萬圓向主計處提出求其承認、民生部依此實施服役法、以之强調國民之覺悟、並國家觀念以期國民總意槍後完璧之徹底化云

參加總動員會的 日華兩國代表 卅日午後四時廿分即抵京

五月二日的國民總動員大會、現在爲期迫近、動員部正在積極的籌備中、消息已數誌本報、而這次的大會的意義很深、爲藉着這個機會促進滿日華的親善、鞏固東亞的基礎、完成永遠的和平起見、所以友邦日本東京和新中國的蒙疆政府、華北、華南、華中都派遣代表十名、前來我國參加、該代表等決定於本月二十九日、在奉天集合三十日午前、一同由奉天出發、午後四點二十分車抵京協和會方面、爲盡地主之誼屆時派遣奉公隊及青少年團共一千五百名、前往車站歡迎、

宣詔紀念日 遮斷交通區域

首都警察廳、於來月二日之宣詔紀念與興亞國民動員大會當時、將以會場之大同廣場爲中心、豐樂路、同治街與仁大路、大同公園外廓等處、於開會時對一般車馬、予以遮斷其交通、其時刻乃大同大街、三中井、內務局間爲午後零時半、此外之地方爲正午、又大同廣場之轉盤遮斷後、於西側一方許可通行、以便整理交通云、

青年團義勇隊 團隊旗已運到

協和會與亞國民運動中央大會在即、曾向京都某製旗會社訂購之隊團旗、於廿七日晨已運到、即協和青年團旗五百、少年團旗三千五百、義勇奉公隊旗二百、共計四千二百條、其價格爲七萬圓之鉅款、該隊團旗於五月二日動員大會之時、對於各隊團授與之、又同時協和分會旗一千條亦到貨云、

大和通學校 增築上棟式

十年樹木、百年樹人、對於興學設教事業、向爲好義者所樂爲、本市紳商各界前爲擴充市內學校、乃由商工公會關係各方出資六萬元、以爲本市大和通小學校校舍擴充的建築費、後經該校計劃、以此六萬元之鉅款、於該校空地處、新建二階樓房教室數十間、現已計畫興工、並於今日（廿八）午後三時、在該校內舉行上棟式、同時並招請各熱心教育並助捐之各位、舉行盛大上棟式云、

指示興亞動員大會 國婦應行事務

滿洲國國防婦人會首都本部、爲指示興亞國民總動員大會、國婦應行的事務、特於今日（二十八）午前十點、在國防會館、招集全市的正副分會長及幹部、舉行講習會議、同時爲喚起其他會員、認識現代的婦女界對國家責任的重大起見、曾命令各分會、招集所屬會員、加以詳細的說明、長通路分會、基於這項命令、業於昨日（廿七）午後三點、在長春區事務所樓上舉行了

大橋社長赴北京

【奉天電】國際電氣通信社長大橋八郎氏、乘二十六日午後十一時二十五分由奉天發的列車赴北京、

首都義勇奉公隊 治安部分會成立

首都義勇奉公隊治安部分會、警務司分會、馬政局分會的發會式廿八日午後四時十分在治安部正門前舉行了

調查生活必需品價格 將設置經濟警察

自從暴利取締令頒佈以後、本市生活必需品的標準價格、現在關係當局、正在嚴重調查中、俟評定以後、立刻公佈、倘再有故意違犯的、一經查出、決定依法從事、然而負這種調查責任的、雖然附屬在警察廳保安科以內、然而恐怕感到鞭長莫及的情形、所以有添設經濟警察的計劃、這種警察所負的使命、關係民生的責任、非常重大、大連市業已施行、本市的關係當局、正在積極磋商中云

學校卒業生任用限制 技術者要合理的分配 政府近日實施

最近我國產業開發推進力的勞力不足問題、各方面均感到苦痛、在苦訴中、最感困難的就是技術者幹部職工的不足、因此產生了技術者幹部職工的爭奪、同時關于工鑛關係大學、專門學校、實業學校等畢業者的採用、也有演成激烈競爭的實情、尤其是我國建國以來、尙未整備工鑛關係的學校、此方面人的資源有全面依靠友邦日本的現狀、益愈順應國策、招來不能不適當配置技術者的事態、對於我國及友邦日本工鑛關係大學專門學校、實業學校等畢業者的採用問題、不可委任事業主自由採用、在國策上爲將此配置於必要的方面起見、不可不講以必要的措置、政府於去年十二月二十五日以勅令第三百四十號公佈卒業者使用制限令、更以四月二十八日附制定此全施行規則並公布了佈告、基此勅令、關于我國及日本工業及鑛業的大學、專門學校及甲種學校修理機械、造兵、造船、航空、電氣、應用化學、採鑛、冶金、火藥、燃料及與此類似的學科、在本法施行後想要採用其學校畢業生時、關于各年採用卒業者員數、學校程度及學科別得受產業部大臣的認可、採用人員配置方法及配置後的措置如左、

一、基此勅令、關于康德七年（昭和十五年）卒業者的認可申請期限五月末日以前、工場、事業場或事務所別的採用員數須分別申請、即應各工場、事業場或事務所的事業種類、考慮對一般的勞務者數需要保有技術者數的比率、各尋求工場、事業場等必要的技術者、依關係各部的意見對此加以補正、如是各工場、事業場新採用必要的學校卒業者數與其程度比例、由康德六年度國內產業部大臣指定學校卒業者數、與昭和十五年度日本學校卒業者對滿配置員數中、按分國內民間事業配置的人員、而算定各工場、事業場應採用的人員、結果由產業部大臣去決定、

二、採用人員配置後的措置

1、事業主應執的措置、

（甲）認可員數不滿採用內定員數時、爲決定各工場、事業場的學校卒業者採用人員、與從來會社、工場間自由交涉不同、在會社、工場中已經內定採用的人員超過認可員數者也不在少數、此種情形下其超過員數應加入其他工職的員數中、不要迷惑學生的歸趨、在認可員數限度裡而決定、

（乙）採用學校卒業者、或罷免採用時、鑒及最近技術者的至極缺乏、在本法施行後於日本專門學校實業學校中有卒業希望者派送日本、滿洲國或中國等工場、事業場等去實習卒業後被當該工場、事業場採用的傾向很多、如果有此種情形時、工場、事業場須依據學校卒業者使用制限令施行規則樣式第二號向產業部大臣提出採用書、雖然在認可員中採用一人也得按次報告、因其反對而罷免採用時、應依前述樣式第二號、當每次解僱時將學校卒業者解僱書向產業部提出、

（丙）認可員數不充足時的措置被認可的認可員數尙未充足時、將其學校程度別員數明記、直接向產業部提出、

留日學生委任官考試

滿洲國留日學生康德六年三月畢業生二百名之甲種委任官試驗、自二十九日起十二日間、於國務院講堂（身體檢查、人物考查）及大經路小學校（學術考查）施行云

交通事故 騎車碰騎車一人倒地 馬車過處腿負傷

廿八日午前十時三十分、市內伊斯蘭學校校役韓化安、於買物途中、騎自行車正在急行時、行至二馬路協和商場門前、突由對方有韓人朴壽福、也騎車馳行冲來、互躲未及、乃竟互撞倒地、適有厚德長糧店的載貨客馬車通過、竟未注意、馬車竟由倒地韓某腿部壓過、朴某腿部也被撞傷、後經該管警士王將負傷二人急送醫院、聞傷者腿骨未折、約二週間、即可痊癒云、

天氣

昨日午後二時氣溫
最高 一五度四分
最低 零下 五分
今日天氣
南西風陰後晴

交通部公布 廢止兩郵所

交通部決定、於四月廿日廢止在開各郵政辦事所、△石家台郵政辦事所（開原郵政局管轄）、△小街基郵政辦事所（郵政局管轄）、

上海華新公司出品全部對白有聲恐怖駭人奇情巨片

歸心急急半途中遇鬼驚險駭人！寒風瑟瑟之夜情鬼請人作媒人！

注意長期短待券前無效天 優三

有聲大戲院

冷月詭魂

螢窗遺草書中最精彩之鬼的故事 月白風淸女鬼出棺

人與鬼在同一生活遊過之中 鬼也會打架作要 鬼又大談其戀愛 鬼居然結婚洞房 人死了變作鬼 鬼死了變什麼

電話（二）一一五四 新京

演期 四月廿九日 三十日

四九公

王引 談英 主演

銅的增產計劃
政府樹立仿產金例給獎勵金

日本內地至數年前大體可保持國內自給之銅，因時局關係與近代工業之發達，致最近之需要，著見增加，現在滿日之需要，共過半均仰賴輸入，但滿洲國，由政府及滿洲鑛發、滿洲採金及其他業者取一致步驟努力調查之結果，已陸續發見有望鑛區，故政府決與業者協力，從事銅之增產，近又樹立銅增產之新五年計畫，該計畫乃由本年始至康德八年度者，大體仍爲追隨舊五年計畫之增產量，此期間大體爲基礎的建設期，所餘之二年，則極力擴大增產量，是以至康德十年度，將達舊計畫目標之八年度生產量十倍，

政府爲該增產計畫圓滑計，倣產金獎勵金之前例決交與產銅獎勵金，目下除立案獎勵法外，並研究本年度之獎勵金中，大體將以追加豫算，而加入百萬圓以至二百萬圓，

產金獎勵金 呈請額激增

康德六年度產金獎勵金之呈請，業已於二月末日截止，共呈請之鑛山數計共一百二十五，呈請之金額，總計共一千一百〇四萬一千元，較諸去年度之呈請額合計五百二十五萬二千元，增四倍之巨額，尤其對於選鑛與砂金所設備之呈請額，較諸去年更達至數倍，至於呈請之受理期間，與去年自四月至六月之三個月相比較，今年則爲二月之一個月間，故表示如次之呈請時，實可反映目下之時局，頗堪注目，茲將其詳細之呈請別，誌之如下，

聞本年度之指令查定額，大體似有以呈請額百分之十爲目標而作爲歸結之勢，較諸去年度之撥給額一百七十餘萬圓，似可增大相當之巨額，以是產業部爲調查，此等呈請之鑛山計，已向各鑛山派遣上村囑託及其他約有十人之調查員，第一次查定豫計於五月末竣事，據此，即可決定查定之基準，第二次之勞工進行狀態之調查，大體似有在十二月末之勢，

最近發見的 銅鑛十二處
含有率均極豐富

我國銅之資源，經政府與各業者共同進行調查之結果，至最近發見極有望之鑛區十二所，其中八處，業經着手開發，關於新鑛區之的確埋藏量，尙待今後之調查，但鑛質均爲優秀，平均有百分之八乃至十之含有率，共最高爲萬寶蓋子之百分廿，殊堪驚嘆，可謂極富饒之鑛，滿洲鑛產資源，除鐵，煤，鋁之外又新加貴重之一種，對於滿日軍需工業，並機械工業之前途，實造莫大之福音，觀此，滿洲之銅資源，藉今後之調查，必尙有望鑛區之出現，現在判明之鑛區及共開發如左，

△化銅溝（奉天省復縣）目下調查進步
△鳳城（安東省鳳城縣）同上
△朝陽縣（間島省延吉縣）同上
△百草溝（間島省汪淸縣）同上
△萬寶蓋子（安東省寬甸縣）住友開發
△芙蓉（安東省莊河縣）滿洲鑛山開發，至來年度完成處理五千噸之製鍊所
△石咀子（吉林省磐石縣）滿洲採金開發
△天寶山（間島省延吉縣）爲三井與飯田氏合作之天寶山鑛業開發中
△馬鹿溝（奉天省本溪縣）由昨年春創立之滿洲銅鉛開發中
△磐嶺（奉天省本溪縣）同上
△夾山（錦州省興城縣）日滿鉛鑛開發中
△平泉（熱河省寧城縣）野田文一郎氏近將創立新會社

滿洲硫安、計器 兩會社法修正

政府茲爲對應度量衡器需要之趨勢，使滿洲計器會社增資以發揮其機能，並謀滿洲硫安會社業務之圓滑遂行，及增加理事員額，提出該兩社法中修正之件，業經廿五日之參議府會議諮詢裁可，自廿七日公布施行如下，

△滿洲計器株式會社法中修正之件
滿洲計器株式會社法第三條修正如左，
第三條 會社之資本總額定爲八百萬圓，
△滿洲硫安工業株式會社法中修正之件
滿洲硫安工業株式會社法第六條中『理事七人以內』修正爲『理事十人以內』，

豆市閑散

前場 新京市二十七日午前放盤，鑑於大連餅油告快，影響大豆續爲提漲，又聞出口消息似形不惡，大連埠頭堆積若以定期裝出海外比較，數目似不現多，更彙四外道路開漿之期，糧車赴市感覺困難，以此大連糧車到埠者，日減一日，實銷付及需要者，仍是陸續收買，以致人情作低者均受打擊與挫折，空付不敢追捻，存者多獲利益，食買付愈多，行市縱爲上游，斯場開行，即成六元八角六分，較比前日後場，無甚差遲，嗣因日淸棧佐藤買情活躍，浮把追隨作存者，亦復不鮮，豆價爲之衝動，三分二分，徐行增加，刹時漲上角餘，尙未返復，終於六元九角八分穩硬狀態收盤散市，結果共妥四月分大豆四十三車，大價六元九角八分，小價六元八角四分，五月分大豆共妥二百九十四車，大價六元九角九分，小價六元八角八分，買付日淸棧三十二車，永成功三十五車，天盛東五車，天成十車，佐藤十七車，泰記棧十車，巨昌興十二車，益發合二十車，人和昌十車，賣付日新昌五十車，興合盛十車，滙源長二十車，入江十車，德茂盛十二車，大義興十車，厚德隆五車，益昌達五車，三泰五車，原成十五車，四月分紅糧共妥十一車，大價五元零五分，小價五元零三分，五月分紅糧，共妥八十三車，大價五元二角五分，小價五元一角六分，

後場 二十七日午後放盤，基於前場，人情仍未示弱，穩硬狀態，豆價更不遜色，四月分大豆因至卯期不成交易外，五月分大豆，開行妥出，六元九角九分，較前場不但未落又漲上一分，賣付始終缺裕，纔又漲上一分，交往不甚旺盛，故而成就無幾，買賣付時呈柔鬪，嗣返至六元九角七分五厘，閑散狀態，收盤散市，結果共妥五月分大豆一百六十車，大價七元，小價六元九角七分五厘，六月分未妥，買付益發合三十車，人和昌二十二車，厚德隆十車，泰和興十車，泰記棧八車石崎洋行二十車，日淸棧二十三車，賣付日新昌三十二車，大義興十車，永成功二十二車，益昌達二十車，入江三十車，滙源長二十車，五月分紅糧共妥十五車大價五元二角四分小價五元一角九分

滿洲製罐會社開工

【大連廿七日電】本年二月由全權大使認可設立之滿洲製罐會社，該會社由日本國內四會社合資五十萬圓，於大連市秋月町設立臨時工場，並裝設機械，而行試驗運轉中，該會社見於成績良好，乃於四月十七日起正式開工矣，據現在該會社之日產能力爲十萬罐，其原料等，現已託付熊岳城及其他之農事試驗場，栽培試驗中，而該會社於廿六日更由有賀常務理事赴關東州廳，訪林田農林課長，關於包米求其實驗栽培，再該會之成立，關東州內之萍果增產計畫，亦又多增一線之曙光，此後關於該會社與東亞生菓會社之合作，實堪期待，

滿洲輕金屬計劃 擴張鋁的生產
決定後並斷行增資

滿洲輕金屬會社，去年十月，會將資本金由二千五百萬圓增資爲五千萬圓，且增資部分之半額，已分二次徵收，但所餘之一千二百五十萬圓，本年內亦可徵收，又因近將爲第三次繳納徵收，故關於其時期及金額，定二十八日在撫順本社開理事會以決定之，

然該社因最近滿業之自動車、飛行機之大量增產計畫，已成具體化，同時爲供給此項原料，故擬積極擴張鋁之增產量，且決定於本年內更斷行增資之方針，但關於增資時期及金額，一俟增產計畫樹立後即可決定

即因最近滿日之對鋁之需要極大，而以日本內地所設立之鋁鑛製造會社之手，到底不能滿足，故不能不使滿洲輕金屬會社，負擔其大半目下該社對於增產計畫，正與政府進行研究，且關於生產資材之籌備，正與滿日政府當局交涉，一俟決定，即可筮議增資之件，惟由增產之必要觀察，大致將增資一倍或共以上，

各地商況

金銀

△金塊
倫敦（廿六日）　七磅八志六片
紐約（廿六日）　三五弗〇〇
海關金單位（二十七日）　二[illegible]九六

△銀塊
倫敦（現）（廿日）　二〇片六分一
同（先）　一九片八分七
紐約（公定）　四二仙四分三
加拿大　四二仙二〇
孟買　五二留比一六分一三
中銀收買金價格（每公分）　三圓八角五
新京足金每兩　二百圓
新京紋銀每兩　二圓二角

匯兌
▲滿洲中央銀行總行

特產（二十七日）

△紐約匯兌（廿六日）
倫敦　四弗六八仙八分
日本　二七弗三一仙
上海　一六弗一八仙
巴黎　二仙六四八分七
柏林　四〇仙一四

△倫敦匯兌（廿六日）
日本　一志二片
紐約　四弗六八仙一二
上海　八片三二分一一
巴黎　一七六分七一
柏林　一一馬六六二分一

△上海匯兌（廿七日）
日本　[illegible]
倫敦　八片四分一
紐約　一六弗一六分一

▲新京▲

		上午收盤	下午收盤
●大豆	四月卯	六九八〇	六九七五
	五月卯	六九七〇	
●高粱	現貨		
	四月卯	五〇三〇	五〇[illegible]
	五月卯	五二三五	五一七〇
	六月卯		
●包米	現貨		
	四月卯		
	五月卯		

▲大連▲

		上午收盤	下午收盤
●大豆（百斤價）	現貨	七八四	七八四
	五月卯	七七〇	七七八
	六月卯	七八〇	七八二
	七月卯	七八三	七八六
	八月卯	七八六	七九一
	九月卯	七九〇	
●豆餅（一塊價）	現貨	二七五五	二七三五
	五月卯	二七五〇	二七五〇
	六月卯	二七〃〇	二七一〇
	七月卯	二六八〇	二六六〇
	八月卯		二六七〇
●豆油（一箱價）	現貨	一八四〇	一八五〇
	五月卯	一八六〇	一八八〇
	六月卯	一八八〇	一八九〇
	七月卯	一九〇〇	一九一〇
	八月卯	一九三〇	一九三五
	九月卯	一九・〇	一九五〇
●高粱（百斤價）	現貨	五四二	
	四月卯	五八五	六〇二
	五月卯	六〇三	六二〇
	六月卯	六二二	六三三
	七月卯	六三四	六四一
	八月卯	六四二	

▲哈爾濱▲

		上午收盤	下午收盤
●大豆	四月卯	六四七	六四六
	五月卯	六五二	六五一
	六月卯	六五七	六五二
●小麥	四月卯		

各地發到量

	大豆	高粱	豆餅	雜穀
新京發	一二九車	四四車	五車	一六車
四平街發	六車	二車	【車	七車
公主嶺發	五車	四車	】車	一車
開原發	一車	二車	四車	六車
大連到	三〇一車	一二車	五車	一七車

各地現貨

	高粱	包米	白米	稻
大連	五、六〇	五、九五	二、六〇	
四平街	五、六〇	五、八八	二、七〇	九、六五
公主嶺	五、三〇	五、三〇	二、六〇	
開原	四、六五	五、二二	二、三三	

商品（二十七日）

▲大阪棉紗▼　四月　五月　六月（上午收盤・下午收盤）

▲大阪棉布▼

	上午收盤	下午收盤
四月		
五月	二七三〇	二七四五
六月	二七五五	二七七〇
七月	二八〇〇	二八一〇
八月	二八二五	二八一五
九月	二八七〇	二八八五
十月	二八八〇	二九〇〇

▲大阪棉花▼

	上午收盤	下午收盤
四月		
五月	五五〇〇	五四五〇
六月	五四四〇	
七月	五四五〇	五三九五
八月		
九月	五二六五	五二六〇
十月	五一八〇	五一九〇

▲東京棉絲▼　四月　五月（上午收盤・下午收盤）

▲大阪人造絲▼　六月　七月（上午收盤・下午收盤）

▲東京人造絲▼　四月　五月　六月　七月（上午收盤・下午收盤）

▲橫濱生絲▼

	上午收盤	下午收盤
現	一一四六	一一四一
中	一一二一	一一二六
期	一〇九六	一一一五

▲東京期米▼

	上午收盤	下午收盤
現	三六〇三	
中	三六五〇	三六四九
期	三六六八	三六六〇

▲大阪期米▼　上午收盤　三五六七　三六一三　三六五三　下午收盤　三六〇九　三六四七

▲仁川期米▼　上午收盤　三三六五　三三九三　下午收盤　三三七七　三三九〇

股票（二十七日）

▲東京短期▼

	開盤	收盤
新東	一二五四〇	一二四五〇
大新	六四七〇	六四六〇
鐘紡	一四四四〇	一四四五〇
同新	七四九〇	七四八〇
古新	八五一〇	七五五〇
洋新	七五六〇	八五一〇
日產	六二二〇	六二二〇
日鑛	七四七〇	
郵船	七三五〇	七三六〇
同新	五三九〇	五三九〇
菱重	七五三〇	
日石	七〇二〇	七〇一〇
日立	七四〇〇	七四一〇
滿業	七二六〇	七二六〇
電工	五九八〇	五九五〇
鋼形		
東電	五七六〇	
日電	四七九〇	
滿鐵	六四六〇	六四七〇
北樺		
昭肥	六〇三〇	六〇三〇
關新		
日曹	六五五〇	
菱新	三三九〇	三三二〇

▲大阪短期▼

	開盤	收盤
大新	六四七〇	六四五〇
新東	一二五五〇	一二五三〇
鐘紡	一四四〇〇	一四四二〇
滿業	七二八〇	七二六〇
日魯	六二〇〇	六二〇〇

▲大阪長期▼

	開盤	收盤
大株		
大新	六四四〇	
鐘紡		
新東	一二四八〇	

▲奉天滿取▼

	開盤	收盤
東新	一二五四〇	一二五九〇
大新		
滿業	七二九〇	
鐘紡	一四五一〇	
新鐘		
滿鐵		
電甲		
電乙		

▲大連短期▼

	開盤	收盤
五品	一三〇〇	一三〇〇
大新	六四七〇	六四五〇
新東	一二五五〇	一二五〇〇
滿業	七三二〇	七二七〇
鐘紡	一四四三〇	一四四四〇
新鐘	七五四〇	七四七〇
滿鐵	六四九〇	六四九〇
土木	一一九〇	一一九〇
豆新	一八六〇	一八四〇

▲大連長期▼

	開盤	收盤
提五品	一三〇〇	一
先	一三一〇	一三〇〇

大阪商船行輪

●開往門司神戶廣島大阪 午前十一時開
吉林丸 五月九日
鴨綠丸 四月三十日
熱河丸 五月二日
烏拉爾丸 五月三日
黑龍丸 五月五日
扶桑丸 五月七日
●開往三角、鹿兒島、那霸
烏蘇里丸 四月廿八日
貴州丸 五月三日
●開往基隆高雄 每月三回
●開往天津 每月七回
●開往橫濱 每月五回
●開往美國 每月二回
船票發售 滿鐵國鐵主要各站各埠日本國際觀光局
▲車船聯絡往復票減二成輪船減一成通用日期限兩個月▲在大連購買神戶門司往復票時回路運費減二成通用期間三個月
專屬貨物代辦處國際運輸
大阪商船株式會社
大連支店（電話二-七三一）
新京事務所（電話三-二三六）
奉天事務所（電話三-四六八九）
哈爾濱事務所（電話三-七〇一）

阿波共同行輪

●開往芝、威、青
利通丸 五月三日
●開往芝罘威海衛仁川
等卅六共同丸 五月二日
●開往天津
神功丸 四月廿八日
第三壽丸 五月四日
●開往仁川鎭南浦
第三壽丸 四月廿八日
神功丸 五月四日
●開往芝罘
第十八共同丸 四月廿九日
本社代辦山東鐵路各種運輸一切事務
大連市山縣通
阿波共同汽船會社
電話長二、五〇〇一番

日本郵船行輪

●開往漢堡
豐橋丸 四月 未定

近海郵船行輪

●開往長崎、鹿兒島行
淡路丸 五月五日
●開往基隆、高雄
岩手丸 五月七日
●開往天津
膠沛丸 五月十二日

朝鮮郵船行輪

●開往朝鮮、九洲、
金剛山丸 五月、四日
前記各般出口日臨時或有變更、水路圖誌海圖販賣所、大連市山縣通、近海郵船、朝鮮郵船代理店
日本郵船大連出張所
電話二・三七二九 二・七八四四

大連汽船行輪

●開往青島上海
青島丸 四月三十日
奉天丸 五月三日
青島丸 五月七日
●開往天津
長平丸 四月廿八日
濟通丸 四月廿九日
天津丸 四月卅日
遼河丸 五月一日
北京丸 五月二日
●開往敦賀、伏木、新潟
河南丸 四月卅一日
專屬貨物代濟處船票代辦處丸二商會 電話二・六六四四
各地之日本國際觀光局
大連市山縣通
大連汽船株式會社
電話二、七一一三番
日本國際觀光局中國行旅社

祛痰止咳
新愛服寧（ネオ エ バ ニン）

本劑即由漢藥桔梗科植物及葫蘆科植物所發見之物質、乃融合「古人經驗與最新學理」而成之製品。
本劑能輔助粘痰之喀出、有極自然之鎭咳作用、而絕無麻醉性質。
連服本劑之時、並無惡心嘔吐等情、亦不妨碍消化、故可安心常服。

【主治】感冒 肺癆 咽喉炎及氣管支炎之咳嗽

（詳細備事 函索即寄）

【包裝】
片劑 三〇片 一〇〇片
液劑 100西西 300西西
粉末 三〇瓦 一〇〇瓦 三〇〇瓦

各大藥房 均有經售

株式會社 武田長兵衛商店
總行 日本大阪市東區道修町
支店 奉天市春日町十三番地

78(5)100

雙美人牌香蜜粉

雙美人牌香蜜粉芳香馥郁搽後膚色立刻白嫩玉顏如凝脂眞爲優良無比之化粧品也

寶山百貨店

別府淋藥

譽爲世界第一溫泉都市日本別府市名藥「別府淋藥」、對於淋病及白帶下具有迅速的靈効、如何難症亦祇以兩三日的服用、保能止痛止膿、以至早日痊癒、實爲理想的良藥也。

◎藥價 試用二円 急性用 三円 慢性用 五円 頑性用 醫家用 十円

淋病治療書及實驗者謝函集等、承索即奉、請用明信片來報名、不取分文

定價二円的浧奧撒爾銀 免費奉贈
但只限於惠購內服「別府淋藥」者添贈具有滲透吸收殺菌効力的浧奧撒爾銀尿道坐藥一週分及淋滅器（定價二円者）不取分文

功同浴別府溫泉的別府皮膚藥
別府市鶴水園 本舖 岩里天然堂
振替下關八九四〇

特約販賣店

- 新京日本橋通四六五 藤生號
- 同 豊樂路一二八 松井藥局
- 同 特別市大經路拾號地 アヅマ藥局
- 同 三笠町三丁目二 西澤藥局
- 同 東三條通六〇 新京藥局
- 同 東一條通 太陽堂藥房
- 同 老松町 山口商店
- 吉林大馬路驛前通 三井藥局
- 同 南大路二五九 大學堂藥房
- 吉林省磐石縣城內 日新堂藥房
- 同 敦化城內東門外 松濤堂藥房
- 同 公主嶺柳町 山本藥房
- 奉天 青葉町五六 大和藥局
- 同 同 三七 カシ藥局
- 奉天青葉町一四 滿洲藥房
- 同 淀町一五 福壽堂藥房
- 同 千代田通一六 那須藥局
- 同 平安通十一 平安藥局
- 同 紅梅町五五 廣濟堂藥局
- 同 浪速通五 ナニワ藥局
- 同 小西關大街路南 吉本大吉藥房
- 同 同 大同藥房
- 同 加茂町一四番地 大田藥局
- 撫順驛前千金大街一三 文化堂藥房
- 同 新暘町五 新暘堂藥店
- 蘇家屯昭和通 小池延壽堂
- 鞍山北三條町一 保健堂藥局
- 營口新市街 寶滿堂藥局
- 遼陽白塔大街郵便局前 並木文光堂
- 奉吉線梅河口 村上洋行支店
- 同 山城鎭 本田衛生堂藥房
- 同 朝陽鎭 田中洋行
- 瓦房店大和街三 淺田十全堂
- 吉奉線梅海口城內 畠山廣盛堂
- 開原福島街一 森田洋行
- 新民府大高同 昌平堂大藥房
- 遼源縣鄭家屯 窪田廣濟堂
- 安東縣市場通八丁目 龍寶堂藥局
- 同 安東驛前通 石本藥局
- 安東省通化 廣濟堂藥房
- 同 永昌藥房

皮膚閱裂良藥

家庭常備 如意膏 撒可喜龍（サキシロン）

治淋

五淋・白濁・保治・斷根

腦保諾爾膠球

慈光病院

院長 醫學博士 饒村佑一
電話（代表）（2）五六七八 （2）二一五七
振替新京二〇五〇番
新京慈光路四〇一（公共汽車三號線停車）

診療科目（各科專門）
婦人科
產科
內科
小兒科
皮膚科
泌尿科
內科
花柳病科
一、施療科（每日午前十時止）（非常時在外診治時間）

往診即時 產婆派出 入院隨時 病室完備 年中無休

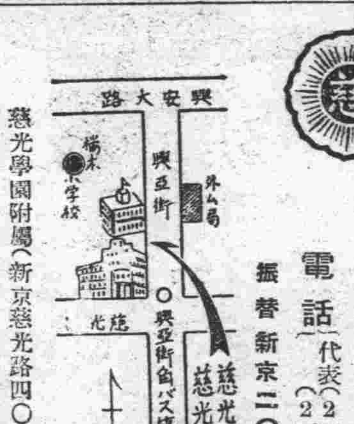

慈光學園附屬（新京慈光路四〇一）
慈光助產士看護婦學校
△招募學生 豫科招生九月五日開始希望者請來報名

衰老之嗣解決此問題只有現代强壯補劑 勃而興藥片

是整內分泌 正常化之良藥

勃而興

有意想不到的 却病這樣快 是活爾蒙的効力
有意想不到的 頹唐能還少 是活爾蒙的効力
有意想不到的 服後能立子 是活爾蒙的効力
有意想不到的 性交生快感 是活爾蒙的効力

（意 寓 中 圖）

補腎聖藥 勃而興

主治 少年早婚 房勞過度 滑精早洩 陽萎不舉

功用 補腎壯陽 添精益髓 發育生殖 鞏固機能

凡由破身太早、手淫爲害、以致滑精遺精、精冷精淸、子嗣缺乏、交換乏味、性慾苦悶、生趣索然、腰酸背痛、四肢乏力等症、可急服勃而興藥片立能恢復健康、添精益髓、誠爲補腎第一仙丹也

●價目每瓶大洋一圓六角

美人嫁於何人

美人嫁於何人靑年慾火中燒情不自禁愛美人得美病今凱輯氏空前未有之新發明白濁斷根靈藥 巧拿淋丸

◇能治急慢性淋症
◇能治便白便血
◇能治睪丸發炎
◇能治久醫無效之疢白濁症因內中有三大之聖藥

（一）即純檀香油精 SATNAL（二）沙斐兒 SALOL（三）梅天靈藍 METHYLONEBLUE 此三種藥品均有利尿消毒、又合以殺菌滅高貴藥品製造成丸、百醫百效、萬試萬靈爲各國醫士、臨床用藥皆爲最新最妙良方也

每瓶國幣二圓

以上二種良藥各省各埠中外藥店均有出售

總發行濱江省 泰華西藥商行